新天津

社址天津義租界大馬路
營業部電話四〇五九七
廣告部電話四〇五九八
總務股電話四〇八〇〇
編輯部電話四〇二〇〇
外勤股電話四〇九九六
電報局掛號七一一七號
本埠報費每份零售大銅元六枚。一月七角。三月二元。半年四元。全年七元。外埠報費一月八角。三月二元二。半年四元二。全年八元。郵票代價九五扣。告白價目另有詳章函索即寄

（第三千二百五十號）
（中宣會登記証中字第一一七九號）
（內政部登記證警字第一八二九號）
（郵局掛號認為新聞紙類）

甜

新貨品虧本賣……請速速噉甜頭

本年度敝店存貨過鉅，均係佳品，見於市面景況，必須換得現款，方免積貨之累，特於國曆十月十日，舉行虧本大拋賣，三十天，削價之苦，與昔不同，諸君在此便宜，如噉桃李，時期易過，「甜」不多有，請速比較選購，便知是否眞誠，

口華竹 綢緞 呢絨 布疋 服裝 法租界總店 日租界分店 仝啓

購用烟煤焦炭諸用戶注意

（一）開灤煤質經久不變價格低廉用戶購買開灤煤比較任何種煤均爲經濟
（二）開灤存煤充足運輸便利供給用戶不至間斷
（三）開灤爲天津最老牌之煤價目亦無起落不定之事以上各點均係事實用戶請隨時考驗必能滿意

開灤礦務總局北方售品處啓

▶世界著名◀ 調經愈帶

周製女貞丹

婦女月經不調時多時少或一月數來或數月不至腹脹肚痛赤白帶下消瘦身條頭眩耳鳴腰酸腿痛血寒血崩經痛乾嗽咳嗽冷燒諸般血分病胎前產後雜症宜內服女貞丹有活血生血調經種子之功如患白帶寒氣陰濕潰爛臭癢痛各症再兼用

子宮坐藥 保溫珠

立能殺菌止癢愈帶所患皆除另有女貞膏與丹功同內服外貼奏效尤速周澤民製單料女貞丹每盒一元加料二元保溫珠大盒二元小一元

◀美容妙藥▶

珠光素

參照化學醫學提煉變肌換膚之藥料製成治男女面部手臂現有不美諸病面皰酒糟粉刺黑斑紅點瘰癧烟容油光風刺日斑粗黑縐紋滯色等患一經擦後能除風濕解血熱吸引毛孔中之油污外出使肌嫩膚潤美麗容光永不粗老美化藥中世無其匹每瓶大洋一元

總發行所 惠民藥房

天津南市平安大街由燕樂昇平什西走路南▲本市經售處法界勸業場後門森記稻香村梨棧森記稻香村北門外協成信外埠唐山中德北平華美張家口中華號德道生石家莊信德恒保定中外民德同春濟南華歐太原三晉開封太和鄭州鹽華新鄉九洲洛陽太和許昌中西南島新民徐州牛汕山海關綏遠包頭歸加寄費二角

特種活期儲蓄存款

天津中原商業儲蓄銀行儲蓄部添設

存款不拘期限利息按月遞增可向中原公司購物（作禮劵現款用）（詳章備索）
有活期之便利得定期之利息可向本行隨時取現（本息一次付清）

嗚謝

吐血奉賢丹

鄙人前患咳嗽痰中帶血胸部抽疼之病去年竟大口吐血不止經中西名醫百藥無效幸服用天津河東義界三馬路東頭門牌十七號陶哲堂之吐血奉賢丹完全治愈特此鳴謝

聯德莊大街恒源泰銀號張月民謹啓

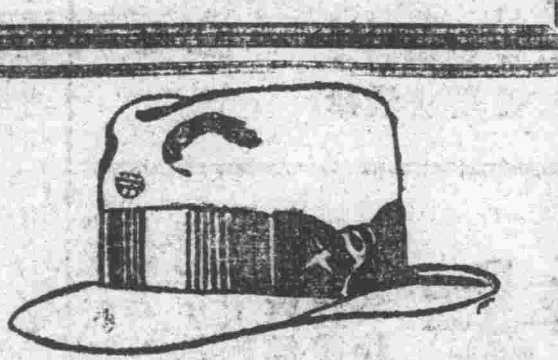

本廠自製大批各種新式毡帽紗帽便帽批發零售第一貨高價廉

天津法租界 盛錫福帽號啟

第一分銷處法界天祥市場內
第二分銷處日租界梨棧大街
經售玉泉山雙塔牌啤酒

總發行天津大胡同南口路西 北平香廠萬明路 濟世藥房 電話二局零二四九

廣東張伯齡鷄血藤丸純用提液新法精製服用甚便效驗神速各省馳名除各省政府化驗立案外並爲醫師所信用主治婦女月經百病陰虧淋濁氣虧血塊內傷經閉宮寒不孕諸般濕疾無論產前產後新舊雜病或閨女積鬱諸氣淤勞神頭骨足軟水久停經瘀斷定氣血兩痛歷治不愈者服丸一盒即見功效三盒好不愈請此則有說明書每盒二元小盒一包退細丹△元外埠函購鷄血藤膏功效尤速每盒一元△外埠加寄費不通郵票可代洋

△各埠大藥房均有經售▽

東馬路

聯陞齋帽莊

大批新式毡帽備齊 監製各界應時帽品

物美價廉早在諸君洞鑒之中今爲與顧主便利計特在東馬路崇仁宮迤北路西設立分號惠顧參觀無任歡迎 總號電話二局三六二八號

天津宮北大街分號 電話二局一四九一

紙烟界之老前輩來津新聞

五十支裝中號三炮台香煙 每聽只售大洋壹圓

高烟老牌廉價

請購吸之

重名不重利

華光皂麒麟皂係以最上等原料用最新方法製成並不是圖利不顧名隨便拿油鹻化合來騙人的可以在主顧們面前公開化驗考究以定優劣

天津華光造胰工廠啓 河東小王莊教堂後 電話四〇二五三號

渡人舟神效無敵

戒煙藥糖

無敵藥糖首創在先專門戒除白面鴉片强身和便健胃安眠服食無效皆退洋元【價目】全料洋十二元中盒一元一角小盒三角五分試驗塊一角經售處法界梨棧華信棧日界新明電影院旁祥記號洋貨莊東南城角匯通刻字店英租界小白樓小營市場旁森記稻香村△總發行所日租界秋山街德元里一號渡人舟啓

第十集三俠劍出書

每冊定價大洋四角外埠函購每冊另加寄費四分 本報發行出版股啓

曲線

美國福爾般柴油發動機

現由美國又運到大批柴油發動機各馬力俱全價廉物美希望惠臨敝行採購，用途，磨麵，碾米，軋花，彈花，榨油，灌田，電燈等用

天津公懋洋行啓

方吉殘部昨進佔大小湯山

昨日無劇戰△雙方均趕築防禦工事

▲閱者注意▼本報今日。。共出五張。。內有畫刊。。

昌平七日下午電話。（一）今（七日）前方無大接觸。僅雙方步哨開槍射擊。（二）方吉殘部在大柳樹村，葫蘆河大小赴任莊一帶。所佔面積約十五六里。方吉本人在聶山營指揮作戰。王中孚在芹城。（三）昨（一六日）夜一時起。吾軍朱師猛攻葫蘆河方吉陣地。方吉部死命抵抗。至下午七時。因損失過重。乃派敢死騎兵隊三百餘人。由牛坊向南抄襲吾軍後部。十一時吾軍以後路為敵所擾。遂變更戰略。放棄大小湯山。吾軍最前線在湯山以南白蛇村。（四）方吉部今（七日）晨到達湯山後。開始向居民徵糧米草料。該處米糧頗富。均被徵去。可供該部一月之需。（五）方吉佔湯山後。今（七日）晨在大小赴任莊，大柳樹村，挖掘戰壕甚忙。似有暫取守勢模樣。（六）吾軍自大小湯山棄守。防線略有變更。東自高麗營，沿大小東流，蘭溝，馬坊，牛坊，冷屯，白蛇村，以至昌平。建築堅固防禦工事。並敵兵戰壕甚多。吾軍師長朱鴻勛周福成均在前線指揮。（七）吾軍為鞏固平綏路防方吉南竄起見。又調駐南苑劉多荃部火守義旅。開往沙河。担任警備。

北平電話。軍訊。方振武見軍事不利。已有悔過投誠之意。會於昨日（一六日）致電此間。軍事當局。請予安頓其部屬。至其個人去就。可不成問題等語。聞當局亦不願兵連禍結。當即復電謂。如果有誠意。請即速負責代表來平接洽。一面並已通知前方軍隊。於今（七日）起停止攻擊。以示寬大。想方氏見當局一再優容。或能覺悟。不日派遣代表前來接洽。將軍隊交還中央。則此事可望於最短期內解決也。

方吉軍入湯山另一戰報

電社馬坊村七日下午六時電話。記者今日下午一時抵軍左翼最前線之馬坊村（小湯山南六里）地視察。所得前方情況如次。（一）方吉軍因東攻高麗營不利。昨（六日）午將大小東流一帶之米文和，王心得·王中孚等部三千餘人。向西抽調。集中於草新莊。葫蘆河。大柳樹一帶。擬以全力猛攻大小湯山。突破馬坊村國軍主力陣地。截斷一三零師與一二九師之聯絡線。五十三軍軍長萬福麟據報。當令駐守大小湯山及馬坊村線之國軍第百三十師第六八七團。及第百二十九師第六八三團六八四兩團。於昨（六日）下午三時。向方吉軍右翼陣地大柳樹，葫蘆河一帶攻擊。並令駐八仙莊之第六八五團。以野砲二門向敵軍陣地轟擊。掩護國軍前進。雙方在葫蘆河，草場一帶發觸。劇戰極烈。敵軍陣地之大柳樹被我軍砲擊三百餘發。戰事延續至當夜零時。方軍以騎兵一部迂迴牛坊後。包抄小湯山六八七團後方。國軍當即將大小湯山之線撤退。轉入白蛇村，冷屯，牛坊馬坊村主力陣地。方吉軍旋於今（七日）晨一時由大小湯山向湯山南五里之冷東第六八三團陣地攻擊。經我軍猛力擊退。方吉軍佔湯山後。已在湯山市場街以南。構築工事。自今（七日）晨二時至下午一時。每隔一二小時。即派步哨向我陣線擾亂一次云。

檢查華北各軍隊

四路委員由十二日起分途出發

北平電話。華北軍四路檢查委員長戢翼翹。錢大鈞，門致中，鄒作華。昨（七日）下午二時半在軍分會第三處舉行會議。席間對四路副委員長，主任委員人選。及出發人數。路線。及日期。均有決定。至四時半散會。茲錄決議要案如下。（一）第一路委員長戢翼翹。副委員長推富占魁。主任委員高勝岳。第二路委員長錢大鈞。副委員長推門炳岳。主任委員精巽。第三路委員長門致中。副委長不設。主任委員楊震。第四路委員長鄒作華。副委員長不設。主任委員羅凱元。（每路委員決定二十餘人。名多不錄）。（二）一路出發平津。津浦。北寧。三線。二路出發平漢綫。三路出發平綏綫。四路出發北平近郊。（三）因四路委員等。正在準備服裝及一切用品。並加訓練。決定準於本月十二日起。四路委員開始出發。至十六日出發完竣。

雙十節外交酬酢

京平汪黃均設盛宴

南京七日電。外交界息。本年國慶日仍照去年例。各國代表自動來京。是日到國府遞書祝賀。國府並無招待宴會。屆時由外部派員接待。汪兼部長設宴酬酢。○平訊。政整委會黃郛委員長。定於雙十節正午十二時。在外交大樓迎賓館。宴請各國駐平公使代辦參贊武官等。屆期將請本市軍政長官作陪云。

宋哲元張垣閱兵

閱畢即舉行陣亡將士追悼會

（張家口七日電）。宋哲元下令各軍。庚（八日）上午九時在新村舉行閱兵式。閱畢即舉行陣亡將士追悼會典禮。主席團推宋（哲元），蕭（振瀛），秦（德純），過（之翰），張（伯忠），趙（伯陶），宣（介溪），郭（育瑄），楊（兆庚），呂（秀文），馮（治安），張（吉墉），佟（凌閣），張（文穆），等七十四人。中央各省市軍政領袖代表及各地民衆團體代表均已到張參加云。

趙丕廉與黃紹雄

本月中旬入蒙宣慰

南京本報專員八日晨發專電。汪精衛陽（七日）召見趙丕廉。徵詢治理蒙古意見。趙出後語記者。中央改派余偕黃紹雄赴蒙。起程約本月中旬。組織蒙古自治籌委會。蒙古自治法中央，決定原則。施行辦法。俟抵蒙與各王公接洽後方決定。

棉業統制委員會

滬辦事處十六日成立

上海七日專電。棉業統制委員會訂（十六日）在滬成立辦事處。賃定大陸銀行六樓。內部組織章程已在起草中。聞分總務秘書技術等組。其初步工作調查各地產棉情形。及紗廠狀況。派專家委員李中伯唐星海等出發。

中央圖書館將落成

可藏書四十萬册以上

南京七日專電。中央圖書館自七月興築工程。刻已大致完成。該部分上下二層。可貯四十萬册以上。座位可容九百人閱覽。下月底可落成。

開平五礦工代表

請保障工人之生活

致中社云。唐山開灤礦務局。日前發礦除工人二千餘名。遂致五，開平等五礦工人晨公推、日昨特派工會代表重武，尙沽榮，嚴占魁，等三人。到平晉謁中央、運會副主任王陸一氏。請求保障工人之生活。要求恢復被除工人工作。及以後礦局不得無故開除工人等各條件。聞王氏已允即日赴津調查眞相云。

灤東剿匪究竟如何

（記者）

自方吉竄入戰區○老耗子郭亞洲戚文半等股匪，盤踞灤東，勢能長燄○路撫寧，佔海濱，攻昌黎，劉三河，並在留守營，建昌營，玉田，盧龍等地，大肆猖獗。灤東各地入民。過之者家產冷絕，迅出者人亡家破，而我方之保安隊，一被阻於灤州。再被阻於盧台。百雖一再交涉。猶未再具體結果。坐令匪夢日大，民困日深。灤東數近萬居民如水益深，如火益熟。若再遷延因循徙徊瞻顯。則一方民命。行將不保，雖外交關係，不便操之逆急。但天地之間，決無離開民衆之外交。更無進開民衆之收治。當此生死關頭，若仍難容掛讓作歐陽子之文章，恐交涉未底於成。人民已無嘯類，為今之計。能剿則急剿之。不能剿則急撫之。決不能令匪衆勞力日大，重苦吾民。負責當局苟欲為灤東人民謀生路也。尙希對此剿匪問題，加之意焉。

本報湯家河分社開幕啓事

啓者本報湯家河分社已於十月一日開幕營業地址湯家河東街聘任王運甲君為經理除售賣新天津日報晚報外兼售新天津叢書各種小說代辦新告白價目與總社同希各界就近接洽可也

孫殿英軍將開竣

收編王英舊部編為一騎兵師

包頭快訊。華北軍第九軍團孫殿英部。連日分批開拔。離包去青屯綏。頗形忙碌。其先頭部隊。已於上月二十四日出發。現已抵五原綏境以西一帶。其大宗軍用品。陸路由本縣駝公所代雇駱駝二百隻。分別駝載。水陸則由王大漢營子南海子雇用差船裝運。數日來由包西開者計有特務團補充旅及一一七師一一八師一一九部政訓處學生隊。如無其內問題。在一星期之內。全部即可開拔完竣云。

本市特訊。孫殿英前在包頭收撫王英舊部約兩萬餘人。奈槍械只有五千隻。戰馬四千餘匹。經于副軍長挑選精明者改編一騎兵師。委劉興錄為師長。現派陳軍需官來津購買小槍數打。業經買妥。於昨（七日）運往寧夏云。

洋米進口稅原則

立法院財委會已決定

南京七日下午一時專電。立法院財委會已將徵收洋米入口稅原則決定。最高率為二五零。最低率免稅。詳細稅率。由財部依原則自擬。

殷宏綱明日就職

南京七日專電。監委殷宏綱。主計處統計局長吳大鈞等。定佳（九日）在國府紀念週後。舉行宣誓就職禮。由國府委員張繼監誓。

廣東中大勸告女生

勿耗父兄血汗鬥麗爭奇

香港七日電。廣東中大。發佈告。令女生戒奢。中有以父兄血汗之資。耗於爭奇鬥麗之用。匪特貽笑大雅。且恐習染浮薄。媚諧生就學最高學府。競流驕式。苟能敦崇儉樸。以力杜奢風。樹嚴嘉讓。為國人範。則足以挽頹風。而策末俗云。

減價大贈

五十

買貨滿十元送

航空獎券壹只

國曆十月卅一日開彩

[illegible]

源昌 北門東獅子胡同

美昌 估衣街中間

世界紅卍字會募助棉衣啓事

此次黃河潰決波及數省人民受災至為慘重敝會前已募集賑款推定人員分頭馳赴各省被災各區散放急賑惟[illegible]以節交秋分天氣日趨寒冷所有災

山東旅津同鄉水災急賑會募捐啓事

敬啓者冀魯黃河決口[illegible]

方振武答覆日方已出戰區

日代表喜多抵長春△岡村來平無確期

北平電話○某方據探報○方振武派員到懷柔○正式答覆日方○內容大意爲○本軍已退出戰區○正向口口方面前進○本軍以討口救國爲目的○希望日軍勿追擊及派飛機轟炸云○

平訊○平政整委會黃委員長○對此次返平時○關東軍司令菱刈○即準備派副參謀長岡村寧次（塘沽協定簽字日方首席代表）來平晤黃○對戰區善後各問題商一整個解決辦法○平方據報○岡村原定六日由長春飛平○後復接得電告○岡村改七日飛平○當由平方當局通令軍警憲各機關○屆時妥爲保護○但截至昨（七日）晚止○岡村並無來平消息○茲悉關東軍參謀喜多誠一等○此次在平與何黃兩委員長對戰區縣匪○接收長城各口○及堵截方吉各問題○均商有解決辦法○但須喜多返抵長春報告關東軍司令菱刈後○方能決定實施步驟○喜多六日午離平○傍晚飛抵瀋陽○即轉搭南滿車赴長春○昨（七日）已抵長春謁見菱刈復命並請示○據開菱刈在長春即將舉行一度會議○對喜多與平方商洽事宜○研究意見是否接近○如認爲系見接近○即派岡村再度飛平○接洽逐步實施步驟○作最後商決○岡村啟程期須今明日始可決定○期前並仍將電告平方○此岡村昨（七日）未能如期飛平之原因也云○

黃郛接見撫寧縣長

灤東土匪並無背景決予痛剿

北平特訊○北平政整會委員長黃郛○昨（七日）上午十時○在中南海豐澤園○召見避難北平之撫寧縣長劉興沛○垂詢灤東匪患情形○及撫寧陷落經過○經劉詳陳後○黃氏向劉表示○謂灤東土匪○並無背景○決予痛剿○以杜流患○天津新編之保安隊二千名○原作停戰協定額數以內○喜多現已離平○日方之誤會亦即可解除○大約五日以內○保安隊准可出發○黃氏並令劉興沛○會同行政督察員陶尚銘○同時出發○劉將直赴撫寧復任○陶則駐秦皇島辦公○據劉對人談稱○本人來平○純係養病○因前有火車上○誤撞車箱鐵板上○致腿骨受傷○現已就痊○四五日內定可離平○保安隊東開問題○可望順利解決○撫寧土匪肅清○本人即可復任○灤東土匪實力○僅老耗子及大五龍部千餘人○佔領撫寧之匪部○有槍者甚少○外交有辦法○決可肅清云○

蔣作賓昨日東渡

日本對華外交仍主張直接交涉

上海七日專電○蔣作賓陽（七日）晨十時乘秩父丸東渡○唐有壬，賀耀祖往送○代汪（精衛）蔣（介石）指示機宜○（蔣作賓）談○希望國人團結○外交始有力量○否國家滅亡○則雖悔已遲○東京七日電○日政府五大臣會議○於昨日閣議散會後舉行○審議樹立最高國策○大致對華政策仍擬促進中日直接交涉○以謀解決一切問題云○

張垣昨降雪

張北先降雹後降雪

張家口七日電○張垣陽（七日）上午九時十分○飛雪半小時○天氣甚寒○至一時放晴○張北先降雹後降雪○歷二小時○天氣尤冷云○

察省發放教育費

教育廳長日內就職

張家口快信○本省各省立學校○自抗日軍興時○積欠經費數月○教育當局○雖設竭力維持開學○然教職員數月未能領薪○皆感枵腹之苦○自宋主席返察後○盡力維護○已於中秋節將九月份薪金如數發給○教育界人員○皆大歡喜○新任教育廳長趙伯陶○已於前日晚抵張○日內接任視事○前欠各校經費○必能如數補發云○

國府昨日之命令

高友唐等爲高考監委

南京七日專電○國府陽（七日）命令○派高友唐，田炯錦，鄭螺生，楊亮功，王蕙章，朱霈章，爲高等考試監試委員此令○

全國運動會

一切事宜已籌備完竣

天氣作惡將展期比賽

南京七日電○全運會開幕期僅距三日○而京中陰雨綿延○五日夜又遭暴風大雨○運動場地水深數寸○非經烈陽曝晒○不能應用○大會當局之意見○國慶日之開幕典禮決定如期舉行○如至萬不得已時○大會比賽又惟有以天氣爲轉移○

又京市工務局以全運期內會場附近馬路車馬行人必擁擠○爲預防危險○特規定行車規約○劃定路線○並限制汽車速率每小時不得超過三十九公里○已分函佈告○違者將予嚴罰○

◇張伯苓談◇

全運會總裁判張伯苓由津抵京○據語記者○此[illegible]會在首都召集誠第次○且人數之多系單位之多打破歷屆紀錄○此爲激勵士氣○鼓促進統一之象徵○且可見社會文化已日進步○惟願各選手能在重體育精神○余抱（聽訟吾猶人也○必也使無訟乎）之希望者○冀大會不發生糾紛○以策進行○並擬趁大會期中改組全國體育協進會云云○

◇新聞照相◇

全運會新聞照片○由中宣會電影股與滬王開照相館合作攝取○當日沖洗○寄發各報○由中宣會辦理不取費各地報館由王開辦理○該館初擬每張收八十元○經中宣會電影股商洽結果○僅收費二十元云○

◇獎品一斑◇

全運會各項獎品○在二十年收到者計一三六件○本年計收銀杯二十九只○銀盾六只○鏡框二十只○湘繡九面○旗幟二面○漆器多種○此外尚收到現款四千餘元○將由獎品委會購買獎立獎狀○又林主席贈予全運大會金戈一只，價值六百餘元○尺寸樣式概照周代制度○共高五尺餘○外爲（溜」）○一面鐫（國民政府頒給全運會大會獎品）等字樣○一面鐫（中華民國二十年製）等字○該項獎品係贈予足球比賽兩屆連勝隊者

平北火線視察記

難民絡繹，村舍成墟，景況淒慘

北平快訊○方振武吉鴻昌二部○進擾各地○及國軍防堵情形○各報記載不一○記者爲明瞭真相○起見○者於六日上午九時○由安定門出發○沿平古大道北進○近郊十里之中○桑麻遍地○袁柳戚溪○惟見大車○洋車○滿載男婦老幼○行裝什物○渝之○則者因前方戰事激烈○逃難入城○有謂半截塔馬房一帶○已發生戰事○有謂湯山巳告失守○道路紛紜○莫衷一是○行至立水橋時○天已正午、該處由第二十五師七十五旅○百四十九團三營蒲效三部駐守○築有防禦陣地○在橋頭上設崗○發查來往行人○是時砲聲大作○機關槍聲亦隱隱可聞○難民車輛○紛來紛多○並有洋車上○拉來豬羊○逃難之女人多坐於車上○以手巾包頭○猶現驚慌餘色○據難民談稱○平古道上○每日均有着洋服之日人○乘坐汽車○赴順柔密雲一帶○並有○傷兵二十名○經此路運赴北平○若由立水橋赴八仙莊、恐怕一到不了、云云○記者不臨○仍自衛勇北上○行至太平莊○砲聲漸密○沿途向南來逃難之人民外○無一北去者○途中遇一軍官○謂敵軍之最前綫○在衛薊河南岸○樂有堅固陣地○第二線在馬坊○記者行至某樹園以北時○則逃難者漸少○荒郊曠野○沙無村落○湯山在望○秋意怒龍○遊北連峯之上○時於砲整響後○冲起白烟一道○迷淒山坳中○蔚成一幅戰爭關畫、歎爲奇觀○復行五里○八跡巳無○惟於叢樹深壕中○有二三步兵○持大砍刀○肩上掛手溜彈、逃立大喝○記者高聲說明來意○亦無阻

得○更進而北○則國軍之經一道火線八仙莊○巳可入留○途次過一動務兵○詢以火綫情勢○據稱○開之方部之俘虜云○方振武前由昌平後退時○騎馬落荒而走○有器破者皆隨逃○無器佛者○考被佇虜○方振武在前○大賊反勸口號○愧至團溝北岸○聲言非文持三天不可○中秋節廟○方竟喝令十兵一打到北平過節一○其寶國軍兵力○配備周密○方青決雖渡河○即渡河功屬自投絕地云○記者部由原路返平○八仙莊村民○逃避無除○僅有二三老婦○禾場打豆○窺其態度○殊無慨色○記者缺就歸途○愴砲聲巳稍息○荒付戰場○十里腥風○令人啼嘯不器○

魯西難民均回家

各縣水已退淨△麥田均已播種

濟南本報專員七日發專電○放賑專員張受霖返濟談○此次到菏澤曹縣等十三縣放款九萬九千餘元○劉魯西除菏澤汶上等處各有一小部分尚有水外○其餘各縣水均退○麥田播種已畢○難民均各回家安居云○

平小學索薪僵化

雙方發表宣言聲明

平訊○平市小學教員會之索薪風潮○已成僵局○小學教員會○議決如市局方面○於本月十一日前○不予圓滿答覆○即行怠工○並發表宣言○聲明不達目的○決不干休○平市社會局亦爲此事於昨（七日）[illegible]晚發與明○說明歷年半市教○情形○表其來源困窮之暫際狀況○希望學生家長及各方○加以諒解云○

中央研究院在山東

發掘鄒滕嶧古蹟

爲考察商周春秋戰國古代文化

濟南本報專員七日發專電○中央研究院爲考察商周春秋戰國古代歷史文化○派董作賓，王獻唐，負責發掘山東鄒滕嶧三縣之古蹟○日內即開始發掘云○

煙台改爲行政區

張奎文被任爲專員

煙台七日電○魯省府議決烟台改爲行政區○現正組織行政專員公署○撤（五日）烟台公安局長張奎文○已奉省令○委爲烟台行政專員○仍兼公安局長○張俟專員公署組織就緒即就職○

愛爾蘭南部有暴動

中央社杜白林六日路透電○今日愛爾蘭南部特拉里地方發生嚴重之混亂○暴民以石塊木棍等爲武器○阻止新愛爾蘭統一黨之集會○藍衫隊首領沃杜夔將軍及其親信克羅斯等○均被毆打○暴衆等並搗毀玻璃及車輛○民團以人數不敷○乃向八十哩外之柯克地方請兵彈壓○

彩頭獎
綢緞莊 同益公棧內
綢緞莊 口同胡同
收款處 天津東萊銀行 各報館

除根 痔漏藥 好後收錢

專治男女各種痔瘡漏瘡不論遠年近日服此藥準保除根 每料二元半料一元○恐不愈敢執此藥保治 保期包好 兼保治男女氣瘰鼠瘡

消化瘰癧膏

專治男女耳之前後頸項等處堅硬瘰癧無論新久貼之立愈每貼五角如恐不愈好後收錢函購郵票代價加郵費二角 第二支店天津法界西開綠牌電車道旁對過廣安堂

隆順榕成記藥莊

本莊在津創設百餘年向在香港吉林牛莊上海杭州寧波漢口祁州禹州等處派有專人採辦地道參茸藥材以及珍貴藥品運津零整發行外埠及鄉鎮主顧函購者無不貨真價廉本莊並在津設立分號三處更設製藥部以便主顧臨時購貨成飲片精潔丸散貨真價實久已馳名本埠及各省市鎮本莊主人每於修合丸散膏丹時日將配製經驗不敢忽略也

舒肝九寶丹 專治男婦氣鬱不舒胸膈堵悶

頭痛丸 專治男婦風火頭痛

安眠丸 專治老幼不眠之症

產後藥 專治產後化瘀生新

總號北門外針市街 一分號法界梨棧 二分號法界勸業場外 三分號河東特二區

遺精症

之特別治療 [illegible] 北平大柵欄恒陞氏藥房向馬醫生索說明書可得治療之門徑 北平屈臣氏代售

老蝦牌香烟

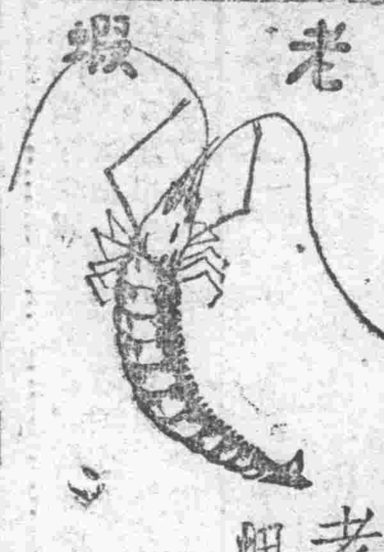

烟味好價錢巧

每包售大銅元十枚

各煙舖均有出售

中國華成烟公司出品

新到航空牌香烟

此烟用上等烟葉製造。氣味香醇。為國貨中手屈一指。茲因新貨到津。特別犧牲。每盒一百五十枝。售洋一元零四分。機會難逢。萬勿錯過。各紙烟店均有代售。

華北總經理天津法界明記稻香村謹啟 電話二局二〇三八

北平經理柴市口友信烟行

上海華興烟公司出品

花柳專家 六〇六針藥

請你先到別處扎針如病不好再來本院扎針立能見奇效即知醫藥精良本院現由德國購來大批六〇六藥針並治血毒針宗價格廉 專治各樣花柳雜大症保好病愈永不再犯如病不好原錢退回

藥針一元四元六元十元二十元至三十元

瘰癧子膏

專治男女生殖器瘰癧子掉落有保根治 每帖洋八角外埠函購一元 天津南市廣興大街

廣善醫院

止淋藥

此淋藥片功能清毒止淋利尿消腫止痛溺管不利痛如針刺此症由花柳而來或強忍精汁有白毒蘊結而成其病不一初患之時溺頭發癢便出渾濁如精如血致溺而下滴澀不止若延日久面黃身弱日漸瘦弱 [illegible] 極速服之立見奇功每瓶八角三瓶二元 [illegible]

天津北門中外藥房

化堅袋

不用服藥針灸腹中積塊自消此藥袋純用攻破散化之藥借酒氣香味之引入腹中直達病所數日後出堅血由飲而積聚所以男女老幼腹中一切氣塊血塊寒塊食塊痞癥積聚小兒大肚痞等症一經熨立見奇效用後不誤作事無痛苦 價目 小號大洋四元中號大洋六元 用法詳單函索即寄函購另加郵費洋二角

第二期考取第一名醫士王子萬 寓天津河北黃緯路東口三號

天津中南報招請各地分銷

中南報是一張極摩登的小報招請各地分銷外埠能推銷報十份者每月可得利三元五十份者可得利十六元本報備有樣張及詳章歡迎來閱▲社址天津南市大舞台東

快寶樂

此藥膏係故宮秘方立止之二效[illegible]分鐘[illegible]楊[illegible]專治[illegible]早洩年[illegible]虛老異常氣衰此膏每盒元神效每小盒加料六元加料三元二元

王義堂藥房 海 壯陽丸 加料

王義堂發明此丸百試百效凡中年不舉專能壯陽補少氣虛腎虛夢遺滑精遺精關不固陽痿早洩四肢無力夜不安眠盜汗腿軟疼痛腦力不足精冷種子無望腎虧等症服此丸早小時藥力直達腎部精遺身有力精種子每盒一付一元加料三付▲天津法界天祥市場二層電梯旁王義堂藥房函購加郵費二角

樂家老舖

為北平同仁堂舖東樂舒前孫創設華北唯一最精良完備大國藥店慎選各省區最地道高超藥料虔修家傳各種丸散膏丹精製南北地道原良飲片培養各種鮮藥醫入藥獸角白洋極品參茸燕耳等批發獨家經理樂仁孫宗卓製各藥繼續照原價九折並附湯劑濾藥器以重衞生藉酬顧主雅意

宏仁堂樂家老舖啓

天津英界小白樓 電話三局一八五四

開設北平前外大柵欄 電話南局二一五二

天津花柳診療所

專治花柳病皮膚病性病兼治內外各科最新法戒烟 時間上午九點至下午九點 星期日下午停診 地址法租界綠牌電車道東亞醫院對過 電話三三九一號 主任醫師劉懷壽 電話三三二號 醫師殷增

百草丹

婦人幼女 經期料痛不思飲食飽脹悶經期不准前後錯行虛弱腹疼痛時常身作燒冷面黃肌瘦寒潮咳嗽痰喘心跳氣短脾虛壯氣帶下或不安眠或滑胎崩血小產或子宮虛寒積塊作疼不孕或滑胎前腰酸腿疼胎熱上服此丹全愈以內血氣不淨或日久不治者服此藥三料五元服法另有詳細仿單

婦女經血不調皆由氣悶不舒所得以致赤白帶下肚腹脹滿

和胃丸

調氣平肝 心胸不足肝火鬱熱太盛過事必思慮兒女夫妻反目鬱火悶氣不消勞心過度飲食不由己或少食或不平之事肝氣鬱為人之根本若食量少脾虛氣漸過飲食之後膨悶胃氣打嗝吐酸水一概之症胸悶氣病短治形容憔悴或服過多少之藥不見功效速日服久此丸除膨悶舒氣平肝火料每料十二付大洋一元和飲食多進此乃平肝養胃調氣之聖藥也每服五付晚服水送下不忌口每料十二付大洋一元

此丸專能平肝氣調胃養胸開鬱之藥品不燥不熱此病皆由

瘰癧丸

乾坤消化 管美藥到病除此症因肝火太盛或思慮兒女夫妻反目鬱悶氣血不通經絡日久上壯聽下初起小筋不消多疼以致項後耳前生名醫吃藥受指不血經絡日久潰爛中西醫經之學研究此藥痛苦不見功效本堂化料化成品少然血消止消除化全配起通經消腫服此丸一付生肌膏全愈重初起痛之血不潰爛化毒散一 每料十二付 每料十保根除三元五角每料五元 另送化毒散一付消 醫生由化學研究第一治法效驗無比各官紳商用者無不

羊肝丸

眼科明目 淚囊人散光眼前時常黑花頭暈目眩腫脹紅爛熱淚昏暗迎風流淚發火眼泡目不明或頭疼生偏正內外障眼雲翳必然損傷二目或散光瞳陷瞳人腎虛不止滿日久矣本堂不可生研究失明則成內障翳等症夜不眼目服之奇效之功不明數種珍貴之藥品配經驗有效好後永不善治以上各症一料輕者二料重者三料全愈 每料一元每瓶洋五角 另售眼疾一切 專治眼疾各症無論男女小兒遠年近日氣瞎風流

合洛丹

半身不遂 醫閱不消急經傷肝外受風邪鼻眼歪斜舌根太直言語不清男婦老幼三四年不能動轉者服此丸效驗如神用過者當知言之不謬輕者二三盒重者四五盒保愈每盒一元每六盒五元另有詳細仿單

本醫精科研究善治半身不遂週身麻木四肢拘症行動艱難

保腎丸

真正老牌 腎為人生命根關係一生康健壽夭不可輕視腎力充足則體健康壽可期否則先天不足後天失調或早婚房勞過度精力衰弱精神不足腎虛陽痿遺精滑精白濁早洩淋帶腰腿疼痛病症本醫師研究此丸四年餘女子氣血精症如過快精神常健腎虛早洩服此丸皆能速愈每料大洋二元兩料洋三元五角每付一兩一元五角兩料二元八角三料四元用藥另有詳單

羊角瘋

立止癲狂 亂氣時常笑怒遇有急怒肝火上升氣血迷於心竅或忽然頭暈眼花跌倒痰熱上行口吐涎沫者有作聲者四肢不能動省人事每月不有犯病數次不知命之輕重不過一年必有三四次久服不效者此藥能除根每料二元八角三料四元另有詳單 專治癲狂羊角瘋 鬱悶不開思慮過度精神恍惚言語錯亂

耳聾丸

男女耳鳴 腎虛濕熱肝氣上壯急怒傷肝或病後上升時常頭昏目眩或槍砲震驚以致兩耳風響蟬鳴作癢或熱上或炮之聲耳底不消濕熱耳膿流水或多年失聰閉不通或耳有膿癒耳聾日久一治成功幼年以藥到病除之雪一料或重兩服此丸有根每料十二付大洋二元兩料洋三元九角准保除根 專治男女老幼遠年近日耳鳴耳聾耳寒皆因肝火暗有火

乾坤 下痿丸

過勞者無不應症立愈凡患下痿之症皆由少年早婚房勞過度精血虧損或年老氣虛血衰腎虧兩腿發麻軟受涼受寒風濕受寒筋骨兩腿痛木不能行走艱難腿酸腿軟熱夏天氣暑熱患此症暖難移苦萬狀速服此丸一生精血養疼痛發涼抽筋風寒濕除根 每料十二付洋一元五角三料四元 本醫士研究此丸確實銷售十餘年服

痔漏 化管丸

男女痔漏二十四症此症皆由烟酒過度色慾過度初得痔瘡乾燥下血肛門熱疼痛忍日久濕熱水凝滯膿後作管左右流水成漏服各藥無效速服此丸立將痔瘡消化日久漏管一由內脫化一丸至重三料全保每料七付一元三料二元五角◬隨藥另有詳單 本堂銷售此丸百發百中確有經驗專治 行或勞碌起小瘡成漏洗除痔瘡 送保完全除痔散

瘰淨 猴子油

子生男女小便一付准保拔根永不再犯每付一元

專治各種猴子淨猴子臉面週身生猴

厚德堂老藥店

注意 嚴防假冒

津郡之精家魚目混森森做丸堂散銷售珠應症九十萬餘年磁實治效驗諸著確人詳細購藥查對實不誤病症

以上各藥總經理處設天津南門內東坐

外埠函購先將藥資加郵寄下湯藥一劑不折不扣代價另外加郵匯費亦可信掛號寄來為要

經濟行市

標金突然狂大

半日竟猛高十二元

足金連日熱烈上奔

昨成交六萬二千三百五十兩

標金

上海七日電○標金價格○早市開盤較前日收價︵七八一七︶狂大七元八角○爲七百八十九元五角○既而轉小二元○爲七百八十七元五角︵最低︶○突又返挺六元三角○爲七百九十三元八角︵最高︶○後即微縮一角○爲七百九十三元七角○即以三元七角收盤○較前日猛高十二元○午後休市○

足金

昨日本市足金行市○晨市開盤較前日收價︵一一一九︶高一角○計爲每兩合洋一百一十二元○旋再微高五分○爲一百一十二元○五分○又高一角○爲一百一十二元一角五分○又高五分○爲一百一十二元二角○又高一角○爲一百一十二元三角○繼轉低五分○爲一百一十二元二角五分○遂經一度下落而猛升至一百一十二元三角五分○又升五分○爲一百一十二元四角○又升一角○爲一百一十二元五角○又升一角○爲一百一十二元六角○又升五分○爲一百一十二元六角五分　忽而返分至一百一十二元五角至跌○而再跌一角○一百一十二元四角五分○而後陸續冒至一百一十二元七角○而再冒一角○爲一百一十二元八角○又冒五分○爲一百一十二元八角五分○又冒五分○爲一百一十二元九角○復又徐徐下挫至一百一十二元七角五分○而後轉俏至一百一十二元九角五分○此後即浮沉於九角五於七角間○經時顛久○結果昂至一百一十三元○而再昂五分○爲一百一十三元○五分○又昂五分○爲一百一十三元一角○又昂一角○爲一百一十三元二角○又昂五分○爲一百一十三元二角五分○突返小一角○爲一百一十三元一角五分○至此即在三元二五與二元九五中間盤旋時間頗久○終抬至一百一十三元三角○又抬五分○爲一百一十三元三角五分○又抬五分○爲一百一十三元四角○又抬五分○爲一百一十三元四角五分○至收盤返回一百一十三元四角○午市開盤與晨市收價︵一一三四︶平○旋略提五分○爲一百一十三元四角五分○又提五分○爲一百一十三元五角○遂陸續下垂至一百一十三元三角○又垂一角○爲一百一十三元二角○而後轉大五分○爲一百一十三元二角五分○忽而遂漸小至一百一十三元一角○後即略升五分○爲一百一十三元一角五分○遂即漸漸落至一百一十三元○五分○又落五分○爲一百一十三元○又落一角○爲一百一十二元九角○又落五分○爲一百一十二元八角五分○而轉挺一角○爲一百一十二元九角五分○又挺一角五分○爲一百一十三元一角○豪經長時間之迄伏後○終以一百一十三元一角結束○較前日繼續纍騰一元二○昨日成交共六萬二千三百五十兩○

銀價英印均平美落

上海銀拆昨仍九分

倫敦六日電○大條銀價未更○計近期十八辨士五○遠期十八辨士六二五○紐約六日電○銀塊落半厘○計合美金三角九分五○孟買六日電○銀價近期未更○計五十六羅比○五安那○遠期落一安那○計五十六羅比○八安那○

津外匯尚佳

昨日本市外匯掛牌行市○倫敦一先令三辨士三一二五○紐約三十元一八七五○日本一百○七元五○開盤倫敦一先令三辨士三七五○紐約三十元三一二五○日本一百○八元五

滬外匯現軟

上海七日電○滬市外匯現軟○開盤倫敦一先令三辨士三七五○紐約三十元三七五○日本一百○八元五○收盤倫敦一先令三辨士三七五○紐約三十元二五○日本一百○八元五○

津申匯再昂

昨日本市對上海電匯規元行市○較前日再昂○計爲每萬加洋水洋五十四元○升二元○

金單位繼起

昨日本市金單位行市○每一百個金單位○合國幣二百○三元八角○升八角○

銅元價續漲

昨日本市銅元行市○較前日價續上漲一枚○計爲每國幣一元○換四百九十八枚○

蔚州蔴微透動

蔚州蔴市況多日沉寂○昨日有散戶活動○市氣尚平○美記行買十噸○開價二十三元九角○

核桃仁稍現滯

昨日核桃仁市況○以連日過於活動○進戶胃口較淡○稍有停滯○僅泰昌行買三十四件○開價三十七元

猪鬃走脫返清

昨日猪鬃市況○仍呈堅勢○走脫返清○禮和行買聚東二十六箱○開價二百二十八元○

散抓毛市氣佳

昨日散抓毛市況○進戶心氣尚佳○市氣亦好○永豐行買交城貨五百二十二包○價二十七元四角○

抓毛花進戶稀

抓毛花市氣○平勢仍未更動○惟進戶稀疏○昨日安利行買一百○六包○開價三十元○

白絨價續平動

白山羊絨市況○昨日府綢活動○市氣持平○隆茂行買包頭貨二百十五包○開價四十五元五角○

營字毛象尚平

營字毛市況○昨日續有動象○市氣仍平○德隆行買二百十七包○開價廿七元

精紗無形停頓

昨日本市棉紗易交○以時局仍未平靖○客商進胃仍清○昨日一度划價○終未成交○市呈停滯○

西河花胃尚活

昨日西河花市況○尚呈活潑○市氣未更○洋商買同斗二百包○開價三十七元一角○義生五十八包○恒聚一百包○開價三十七元○同聚一百包○源聚三十包○德和四十四包○隆源八十一包○開價三十七元五角○

馬皮市氣順暢

馬皮市況○近日津莊進胃露鬆○市氣頗形活動○惟存貨甚少○客方心情亦暢擬硬○昨日華十買進辛集貨四百張○價三元二○又東路貨六十張○價三元二○津西北貨三百張○價三元○五○

天津英租界海大道阜昌洋行對過
寶德香賓行
【外埠函購加郵費一角五分】
二期航空券頭獎五十萬　每張洋十元　分條洋一元　十月三十一日開
英國倫敦大香賓五十萬元　每張售洋一元　十月廿五日開
天津英商三天七次小香賓一萬元　每張售洋一元　十月十九日開
天津英商大香賓五萬元　每張售洋十元　十月九日開
現時號碼頭彩　請君速購
天津美國慈善香賓一萬元　每張洋十一元　十月七日開
英國倫敦小香賓廿萬元　每張洋六元　十一月五日開
天津英商游藝會小香賓一萬元　每張洋十元　十一月十一日開

天津法界
聚元票行
新中央旁
（外埠函購加郵一角五分）
第二期航空公路券五拾萬元　每張十元　分條一元　十一月卅日開
天津萬國大香檳頭馬二萬元　每張洋二元　十月七號開
天津英商遊藝會香賓一萬元　每張洋一元　十月十一號開
天津英商大香檳頭馬五萬元　每張洋十一元　十月十九號開
美國巴那馬大香賓一百萬　每張八元半　十月十六號開
四十九次美國慈善香檳　每張洋一元　十月七號星期六開
天津英國軍人會館香賓　每張洋一元　十月十一號開
俄國義學慈善香賓　每張洋一元　十一月三號開
最近開　倫敦大香賓五十萬元　每張十元　十一月廿五開　請速購

法界馬家口東四號　函購加一角五分
民生
天津萬國大香賓頭馬二萬元　每張洋二元　十月七號開
天津英商遊藝會香賓一萬元　每張一元　十月十一號開
天津英商大香賓跑馬五萬元　每張洋十一元　十月十九號開
二期航空獎券五十萬元　每張十元　分條一元　十一月卅一號開
四十九次美國慈善香檳十萬元　每張一元　十月七號星期六開
英國倫敦大香賓五十萬元　每張八元半　十一月廿五號開
美國巴拿馬香賓一百萬元　每張八元半　十月廿五號開
英國倫敦小香賓二十萬元　每張六元　十一月廿五號開

天津法界梨棧街電話二局一○八○
興源順興香賓行
電話二局六六五二　函購加郵一角五
◇諸君注意購票時請寄掛號或快信均可祈勿用平信爲要◇
（請速購）英國倫敦大香賓五十萬　大小獎共有三千餘個　每張洋十元　十一月廿五日開
天津俄國慈善小香賓每張洋一元　現改爲十月卅日開
天津萬國香賓一萬元　每本五張　每張八元　十月九號開
（請速購）美國巴那馬香賓一百廿萬　每張洋四元半　十月十二號開
請購航空建設獎券頭獎（獨得）五十萬元　每張洋十元　分條一元　十一月三十一號開
（請速購）天津英商香賓（大）頭馬五萬元　每張十元　十月十九日開　請速購奪頭馬
天津四十九期美國慈善香賓　每張售洋一元　於十月七日開彩
天津開灤小香賓票
（請速購）英國倫敦小香賓廿萬元　大小獎共有一千六百餘個　每張洋廿元　十一月廿五開

印刷界注意
茲有外國造十六頁印字機器一架四五號銅模

常公蘭萱令德
溯自事變以來國軍日軍及救國軍先後經過本鎮不下十餘萬人當時居民多半逃赴平津避亂地方支應浩繁無人維持秩序騷亂情極危險幸有常公蘭萱挺身而出不顧艱險超然以全鎮存亡爲己任對外則不憚交涉之困難對內則苦心擘

請用國產老井陘煤炭
諸位：能用國產的煤炭，就是愛國○老井陘國產煤炭，品質純淨，燃燒耐久，火力強大，灰分極少，……的效用，……的煤十噸，無論住戶或工廠，一經試用，無不滿意，價錢公道，手續簡單○有意購者，請即駕臨無任歡迎

冀南災民八十萬

天寒衣單掘地覓食流離失散

冬賑最少需洋百萬

△…省委胡源滙昨日招待新聞界之報告

黃河兩岸自八月上旬先後決口○造成三百年來罕有之奇災○已迭誌前報○今已秋寒刺骨○轉瞬嚴冬○即屆災區難民在此兩閱月中○因已死亡大半○而生者尚多○求死不能○謀生無路○既同爲圓頂方趾之倫○誰無父母○誰無妻子○深望各界仁人○體上天好生之德○本人類互助精神○各盡己心○盡力捐助○勿謂非我責任○則災民受惠多多矣○謹將冀南三縣目下之災情現狀報告如左○

冀南災情慘重○前以交通隔絕郵電不通○各方知者甚少○後經冀南旅津同鄉魏元光（河北工業學院院長）胡源滙（省府委員）等數十人在津成立冀南三縣黃河水災救濟會、始向各方呼籲○經省府推胡委員滙源親往災區視察○以明眞像○省府方面並組織河北省黃河水災救濟委員會○與冀南同鄉所組織者合爲一體○於是冀南災區始爲各方所注意○茲胡滙源委員業於日前返津○並於昨（七日）晚六時在永安飯店招待新聞記者○茲誌詳情如下○

本省救災唯一機關

河北省黃河水災救濟委員會諸位委員○於昨晚假座永安飯店招待新聞記者○到各報館各通信社記者二十餘人○席間由民廳長魏報告該會成立之經過○略謂救濟黃河水災○省府因限於財力○未能單獨賑行○而中央原有賑務總會○各省有賑務分會○但黃災爲特殊事件○雖冀南三縣同鄉組有水災救濟會○彼爲純粹民衆團體○且中央對本年黃災組有黃災救濟會○令冀魯豫三省各組救濟分會○省府爲此種種○乃組織河北省黃河水災救濟委員會○與冀南同鄉所組織者合爲一體○官民合作○以一事權云○

現在之災區

次爲胡源滙委員報告視查經過○略謂黃河經過○本省者長約百五十里○本年黃河北岸潰決三十餘個口門○完全在冀省境內○西自大東集起○以石跑莊口門爲最大○初決口時○水頭高者遶一丈五尺○低者亦五尺○南岸共決三口○一在冀省境內云○

長垣縣

淤沙高及丈

屋宇村莊均埋沒

長垣縣災情極慘○尤以二，三，五，等區爲最，電○現在長垣水勢巳落○但淤沙太多○高及一丈○屋宇村落○均被白沙埋沒○大樹只餘樹梢○廟宇等類之高○土房完全沒頂○大房屋○有能見房脊者○三五年內農田不能下種○二三區地方仍在澤國中○春耕亦無望○

濮陽與東明

濮陽縣六十餘村自決口以來○即被大水淹沒○目下水深仍有三四尺○已泡兩個月○據聞該處口門須明年春汛前方可堵築○如此則明年春耕亦巳無望○東明縣災情較輕○目下僅第四區水尙未退○其餘均可種麥云云○

衣　食　住

災區的民房○被大水冲倒○或被泥沙埋沒者○計長垣約十四萬餘間○濮陽約十一萬餘間○東明約一萬二三千間○災區不忍離去故鄉而未死的災民○多數均扒開泥沙○尋覓岸頂○或搭寓舖而居○食的問題○言之更令人作三日嘔○災區餘乏食糧○災民男女每日掘地覓食○每至災民附近○均臭不可聞○蓋彼等所食者○皆巳在泥水中醱酵月餘之物○不經正式炊爨○率爾下咽○不僅奇臭難聞○因此致病者亦不可數計○至衣服一項尤萬分缺乏○

男女赤體者有三十萬人

兩月前黃河決口時○正當炎夏○災民或赤身逃命○或僅衣單衣○後又經過數次大雨○○露天淋漓○有衣者亦久不更替○且河務局救生船救濟難民時○因泥深沒股○無論男女非赤身不能逃出○該局無法以堵口之破廠袋每人分給一條用以藏羞○目下八十萬災民中有三十萬餘赤身無衣者○總計三縣災民計長垣有二十六萬餘人○濮陽亦二十六萬餘人○東明約十萬餘人○目前冬賑急需立時救濟者○計長垣十萬餘人○濮陽十萬餘人○東明九萬餘人○每人至少以三元計算亦需洋百萬元○

可注意之三事

目下三縣災民○多全家逃荒者○扶老攜幼○流

辟之珩夫人殉節

董氏前日吞服鴉片昨日仙逝

戰區失地接收委員辟之珩氏○於日前因疾逝世○巳誌本報○茲聞辟氏之二夫人巳於昨日服毒殉節○當此世風不古○覺有如此節烈之事發生○殊堪令人敬佩○茲將事實誌之如下○辟委員計有夫人三位○二夫人姓董氏○現年四十歲○撫寧人○素治家有道○頗着賢名○尤於夫婦間情感甚篤○於辟氏患病期中○親待湯藥○看護有加○奈辟氏醫藥罔效○遽而逝世○董氏則終日哭泣○蓄意自殺○幸家人看守亟嚴○故未得逞○詎料前晚（六日）乘家人不備○吞服鴉片○經人發覺○救治無效○於昨（七日）日巳仙逝矣悲夫○

聲明遺失作廢

敝號於陰曆又五月十五日在樂亭閘鎭興源當閘至天津河東福記元春興照付匯票一張計洋一百九十元票第六十九號書記名下此匯票因途中遺失今在該號掛失號討保取出日後該匯票無論落在中外人士之手概作廢紙特此登報聲明東號大沽北號啟

孫銘五虐斃使女棄尸案

昨開最後一庭

辯論業已終結且看如何宣判

轟動全市之孫銘五虐斃使女遺棄屍體案○法院昨日又行開庭審理○由看守所提孫銘五○及其男僕馬生祿○李夢雲○宋富貴○女僕劉王氏四人提到○並傳訊翁陳氏○韓翁氏○及被害人四使女春花○由生　秋花○秋紅等四人○亦由婦女救濟院傳到○下午二時孔庭長偕茹推事及檢察官王可舉○在民一大法庭開庭○有各界旁聽人士七十餘○推事升坐後○首由檢察官聲述起訴要旨後○推事首先訊問孫銘五○據供年五十歲○南皮縣人○住英租界五十八號路○瑞與里一號○河東義租界三馬路六十四號亦有一處住宅○我住兩處隨便住○現在我家只有一名使女叫秋紅○秋花是翁宅的○秋紅是去年孫翁氏買的○那時我沒住家○不知買誰的○孫翁氏是我的妾○她現在去長春了○是今年三月初旬去的○因爲她有胃病到長春去找她兄弟去治病○長春的住址我記不清○就來信的住址○我家並無小四香其人○就從前有一大四香○已經二十多歲了○今年二月已經嫁人了○嫁給北平姓高的○宋富貴○馬生祿○李夢雲○劉王氏等○在英工部局所供的○完全是工部局打的他們○叫他們那樣說的○在工部局時並沒有打我○我亦並沒說小四香是樓上韓宅的○工部局督察人員到北平找我時○對我說是謀殺使女的案件○在火事上他們對我說不能白辛苦○我問他們要多少錢○他們要一千元○我那時沒有○身上只帶二十元○全交給他們了○六月二十三號晚上○我並沒叫馬生祿去扔屍體○再者那天我沒在家○我在家時不用當差由侍候○更不叫丫頭侍候○並沒有小四香其人○我那誰把她打傷○若有我一定要承認的○決不能作那種不是人道的事○若有我不承認那我就不是人類了○繼問翁陳氏○據供年五十八歲○福建人○住孫宅樓上○秋花是侍候我的使女○是我大女兒孫當氏給買的○並沒打過○他們的傷是跌他傷○並不叫他們工作○亦沒不給飽吃等語○次訊韓翁氏○供稱春花曲生是我的丫頭○春花是二百元買的○五六年了○曲生是一百元○三年了○他二人的傷不是我打的○是他們玩鬧跌倒碰傷的○翁陳氏是我冏觀○春花是孫翁氏給買的等語○繼訊女僕劉王氏○供稱年四十三歲○安次縣人○住孫宅當女僕○有二載餘○住在三樓○孫宅並沒有小四香這個人○在工部局他們要打我○叫我那樣說的○在檢察處我沒供認是○亦沒認相片是小四香等詰○旋問男僕馬生祿○據供年二十四歲○山西祁縣人○在孫宅當差○有一年多○沒有小四香這個丫頭○我在英工部局沒說小四香死在地板上○主人孫老爺叫我弄出去的話○那是英工部局打我迫着我叫我那樣說的○打的我身上有傷○到檢察處時巳經好了○所以沒驗出來○據李夢雲宋富貴之供詞○與馬相同無異○後訊被害人春花○供稱是韓家的丫頭○是韓太太買的○日子記不清○傷是韓太太打的○老太太（即翁陳氏）亦打了○請判他們罪等語○次據曲生供稱○傷是韓太太打的○老太太亦打○用木棍打的○我很恨他○請判他罪○後訊秋紅供○我是孫宅丫頭○跟劉王氏在一處住○太太去長春了○在家時打我○孫老爺亦打我○後據秋花供稱○是孫家的丫頭○我看見過孫老爺打小四香○老爺亦打我○我有傷巳經好了○旋由檢察官發表論告畢○後由孫銘五代理辯護律師何傷○捕泉○潘啟清等詳爲辯論○推事遂宣告本案辯論終結○定期宣判○將孫銘五○馬生祿○李夢雲○劉王氏等還押○翁陳氏韓翁氏交保○四名使女仍送回婦女救濟院○遂即退庭○時巳至五時餘矣○

本市冬賑提前

凜冽天氣突變○寒風吹骨○巳入

走四方○沿途乞討不知所終○此可注意者一也○耕牛食盡騾馬俱無○將來○有田亦不能耕○可意者二也○食糧腐臭此可注意○災民死亡殆盡○瘟疫流行○三也○報告至此○遂請用茶點散○又該會○公函各報請代收賑款以救災黎云○

於初冬氣候○昨日（七日）尤爲寒冷○身着袷衣○尙感不能支持○一般下級貧苦無告之市民○際此天寒○大有凍餒之虞○本市慈善事業救濟委員會○有鑒及斯○對於本年冬賑○各粥廠之開辦○決提前設立○俾救全市貧苦之男女○其一切詳細計劃○及開辦之準備○定於下週內召開委員大會提出討論○社會局屆時亦派員參加指導○一切○俾期早日確定妥切辦法云○

取締商店贈彩

冀省府令飭遵行

津市府近奉冀省府轉來行政院令○以邇來烟草公司及其他商店○利用贈獎辦法○誘引買主○相效成風○事前既未經主管官署核准○禁免卜無弊端○自應切實取締○仰即遵辦等因○市府奉令後○決即安擬辦法○實行取締○俾符法令云○

天津法租界廿四號路天祥後北首

萬寶源

外埠函購加郵費一角五分

美國巴那馬香賓

美國巴那馬香賓每張洋八元每條洋四元十月十一號開
英國倫敦小香賓頭馬廿萬元每張六元十一月廿五開
上海同人香賓頭馬一萬餘元每張元一角十一月七號
青島萬國大香賓頭馬五萬元每張洋十元十月十五開
天津萬國秋季大香賓張二元十月九號在萬國馬場開
天津華商秋季大香賓每張售洋二元准於十月二號開
第四十九次美國慈善小香賓每張一元十月七號開彩
天津英商開灤小香賓每張洋一元准十月十一日開彩
上海青年小香賓每張五個聯號每張七角十一月八日
二期航空獎券頭獎五十萬每張洋十元分條洋一元十月卅一號開

……纔日遂得安然渡過閭閻賴以康寧東豐台鎮以及全區六千戶民衆頌德歌功聲傳遐邇受惠之餘無以爲報除公送匾一方銀盾二座銀杯外謹登報端用表謝忱
豐寶玉寧四縣所屬東豐台鎮全區六千戶民衆謹啓

各……付及鑄字合鐵盤一切零件均廉價出售有願留者請到河北公園後進步里四號何寓接洽外埠先行函商亦可

總局　天津特別一區十六號路十四號　電話三一○三三七九○　電報掛號一○六四號

河北井陘礦務局啟

天津分銷處　河北三區沿河　電話三三四二三

俠義小說 三俠劍（一九）

有著作權不許轉載翻印

（張杰鑫作）（董楓權修）（劉子濤校正）

大人如此動怒，王祥情願領責，大人一聽遂用手點指說道，王祥啊，王祥我素常可並沒錯待於你，現在你是人大心大，竟自把廉恥忘却，我今天本當責於你，然後趕出門外，我念你自幼做事勤謹免打，來呀你等把王祥給我関出去，王祥一聽自己連頭臉也擱不着，遂往上磕頭說道，小子身犯何罪招惹的大人把小子関出去，王大人一聽，手指桌案喝道，混賬的東西，你自己的無恥行爲，你還不知道嗎，王祥有心再問，又不敢說，只急得二目之中熱淚滾滾，大人還是一個勁兒的叫往外関，王祥的人緣好，那才叫上和下睦，合衙之中，一聽這個信，沒高沒下沒老沒少，大家一齊來書房，給王大人跪倒求情，王大人只是搖頭不准，從中有師爺等，向老大人仔細一問，究竟王祥身犯了何罪，老大人這才把裏面的情由，對着衆人大慨一說，衆人一聽這才無法，書中暗表，王祥下腰拾珠花之時，裏面丫環蓮芳往外一走，王祥用手一攔，無意中把蓮芳的脚攔了一把，羞臊的蓮芳滿面通紅，就在這個時候，王大人正由上房來在門口一看，正看個滿眼，不由得怒氣塡胸，並未發言，扭轉身形，仍然夠奔外面書房去了，自己坐在前面書房，思前想後，心中暗想道，王祥這個東西我早前看他不錯，才叫他在內宅聽差，現在他既然有了這宗行爲，將來難免暗昧之事發生，我何不早早把他趕出去以正家法，想到這裏這才叫張三到後面去叫王祥，老大人把話說明白了，衆人這才一個個退出書房，不敢再給王祥求情，此時王祥也把話聽明白了，自己也知道把事做錯，十七八的女子跟十七八的男子，雖說就不懂的男女授受不親嗎，想到這裏無法，只得給大人磕了一個頭，然後站起身形，回到下處把自己的東西帶好，出離縣衙署而去，王祥走後王大人餘氣未消，坐在書房裏悶悶不樂，正在這般光景，就見張三進來回話，夫人請老大人到後面，王大人准知道是爲王祥之事，隨着站起身形出離了外書房，一直夠奔後面，到了屋中落坐丫環獻茶，夫人這才問我聽說大人把王祥関了，但不知爲着何事，以致把他趕出去，王大人又把方才之事，對着夫人說了一遍，夫人一聽不由得，噗哧一笑，遂就把王祥拾珠花之事，從頭至尾細說一遍，王大人把話聽完，這才知道是自己誤會，可有一節，王祥既去，焉能再把他叫回來，那麽一來，豈不叫合衙上下人等，說我出乎反乎嗎，王大人籌思半晌無法可想，旁邊夫人答言大人不必爲難，派人出去把王祥找着，多給他些個銀錢，叫他在外做個買賣也可以生活，王大人一聽心中歡喜，就按照夫人的話命人辦理，贈給王祥白銀五百兩，王祥得着銀子，心中非常感激主人的恩惠，自己這才治辦行裝，全都收拾停妥，只是不知道做什麽買賣好，忽然間想起跟着主人在北京的時候，自己有一個要好朋友，他也姓王叫王國忠，他們家向歷就是做買賣度日，我何不到北京城找着王國忠，叫他給我設個法子，我還可以搭他一個夥伴，豈不比我一個人外行去做好的多嗎，主意已定，這才由打江寧府起身，僱了一輛長途轎車，一直

源豐永古玩珠寶店遷移通告

英租界達文波大樓

本號專售古玩珠寶鑽石官窯舊瓷古銅漢玉各樣烟壺上等洋烟金銀首飾表文玩等件上列各貨價重收買

本號電話三一〇三八號

恭頌新城縣泗莊區公安分所長彭公福恒及全體警團德政

我邑自靑紗幛起土匪多股架票勒贖所長彭公福恒率警團嚴加防範晝夜巡邏不安生幸我區公安督勵身先士卒部下用命故土匪斂跡遠竄我區因之立即安謐各安其業誠我彭所長及全體警團之所賜也全區民衆莫不歌功頌德云爾謹誌數言以餘譚者報之新城縣泗莊區全體民衆全叩

靈空禪師點穴秘訣預約廣告

術名家靈空禪師註解成書詳細繪圖數十幅註明人身三十六處死穴七十二處麻穴又詳載千金不換神效秘方數百種此術先哲秘而不宣今一朝啟其秘藏公佈於世學者依法修習若得實益而利身心全書一巨冊定價三元預約特價七折出書無多購者從速郵票九五折外埠加寄費十分

△生存競爭世界人當必備△要想防身救難須是讀書△預約期至十月廿八截止▽

一本書爲五台山靈空禪師心法相授由國術館天津縣國術館東南城角

兼售 形意拳象形拳法眞詮每部一元二角 八卦拳術講義每部一元二角 註書爲正宗神拳李老能先生家藏秘本

總發行 天津北馬路直隸書局北馬路大胡同北大書局

代售處 南開明丁保垣書局濟南山東書局上海大東書局北平大同書局北平東安市場棋盤街新書局本埠法界大陸書局

出版兼發行者

新中華廣告社

本社代登各報紙廣告

手續敏捷 價格低廉

寓天津估衣街萬隆棧三樓電話二局二二六九號

德孚洋行緊要聲明

啓者敝行係德國大德顏料廠之經理故最著名晴雨牌陰丹士林註冊商標之所有權亦爲敝行所獨有該商標用作布邊印記於不退色顏料所染之布足以資保證確係陰丹士林所染成早經各界人士所深悉近查有無恥商號冒充敝行商標使用於非陰丹士林顏料所染布疋之上以圖漁利似此不惟破壞商標定律且當獲有應得之罪爲此特行警告該項商號及個人此後倘仍繼續使用甘犯商標定律敝行當以法律解決不稍姑寬 此啟

扶陽 育特靈片 助腎

……◇四大特色◇……

[illegible]

批售處 東馬路崇仁宮華英藥房共和藥房濟世藥房華洋美藥房 大胡同

經售處 日界同春藥房正文洋行中西藥房老德記 鍋店街廣太和老太和

唐山新明瓷廠

完全國貨 註冊商標

製造各種 透明細瓷 耐火缸磚 缸管火土 晶石碩石

種類繁多 價值低廉

茲值秋季爲酬謝顧主起見將各貨價目特別減輕購者從速勿失良機

天津沿河馬路大日電話三三一九五二

開胸順氣丸

[illegible]

路西開同號森藥房製

(沈少山) 淋病一盒藥

【名實相符一盒保好決不欺人自欺】此藥服用非常簡單 [illegible]

天津總經售處 久春堂藥房

總號開設日界新旅館北胡同口 [illegible]

(久春堂) 麝香化血丹

效驗名馳各省近見平津各 [illegible]

東北回顧記

滿蒙現勢寫眞

有著作權不許轉載翻印（七七）

編輯者劉脩公　翻譯者劉謙

瀋陽在九一八事變前爲滿洲之首都。握政治。軍事。經濟。敎育等之中心。故中國樞要官衙與經濟上之機關。及其他諸設施皆集中於此。占國際外交上之重要地位。自九一八滿洲事變以來。日軍事上之中心。逐漸移居於此。變成日本經營滿洲之策源地。在交通上渾河以北之廣漠沃野之中。有滿鐵本線。安奉線。奉海線（瀋海線）。奉山線（北寧線）與滿鐵路撫順支線之集中點。乃滿洲交通之樞軸。

此地在昔渤海國時代稱爲瀋州。元朝稱爲瀋陽。明朝時設瀋陽衛。遂一躍而爲歷史上之重要地域。清朝興起以後。清太祖創帝業。天命年中。遷都於遼陽。改稱盛京。後順治初年。遷都於北京成爲陪都。順治十四年設奉天府。故稱奉天。民國十八年易幟後。復改瀋陽。爲遼寧。九一八後又改爲瀋陽。

瀋市由鐵路附屬地。商埠地與城內三區域所組成。附屬地乃日本之行政區域。商埠地爲外人所開之居留地。城內爲中國之行政區域。

人種別	附屬地	商埠地	城內
日本人	二四，〇〇〇人	三，九一五人	二〇四人

明英烈

明朝野史

有著作權不許轉載翻印（一七七）（喬雲齋作）（劉子清校正）

爺傳令，急忙命三軍夠奔裏山之內，前去暫避，及至到了天色傍晚，徐大帥打算趁着黑夜之內，冲出山去，那知山頭上，防備甚嚴，方才到在山口的切近，當時大砲向下一打，又傷損了不少士卒，總而言之，連冲了十幾次，皆被大砲打回，他們君臣慢說是殺過八卦連營，就是這個處山口也不易過，只得在山中被江東所困，約有兩月之久，冒然間金槍定國侯梅士祖，前來回話，回稟大帥得知，軍中祗有三天的糧草，徐達聞聽此言，大吃一驚，萬般無奈，這才命梅士祖，將這三天的糧草，用小升向下發放，分作九日度用，梅士祖領了大帥的命令，回到自己的營中，就用小升，向外發糧，衆士卒一個個全都怨聲載道，以爲是運糧官尅扣軍糧，到了六天的工夫，糧草又剩了三日用的了，梅士祖只得再奔大帳之內，去回稟大帥，徐達到了這個時候，他也無可如何，還命梅士祖，把這三天的糧草，再分爲九日用，衆三軍眞是苦不可言，這個時候劉伯溫可就寫了二十四套搬兵的文書，當今萬歲招討元帥連自己在這二十四套文書上面，全都用了大印，然後劉伯溫他又作了二十四套假文書，這二十四套假文書的上邊，地名人名不但全都顚倒，就是他們君臣連印全都不用，劉伯溫諸事全都安派一定，這才集聚衆將，升坐了大帳，諸將參拜過了天子與大帥，劉伯溫把二十四套眞文書放在了桌案之上，把那二十四套假文書也放在桌上，劉伯溫與諸將說道，我君臣中了江東的詭計，兩月之久，如今軍中糧草缺乏，此圍非裏應外合，莫說

尋人

徐潤洲現年二十五歲熱河省凌南縣第三區夢王廟河西屯人於去年陰曆十一月十七日同友人王澤民由家赴外謀事現逾十月之久音信毫無家中老幼頗爲懸念如有仁人君子知其下落者請通知天津宮北錦興紙局或關外興城縣驪源合則感大德無涯矣

大德堂徐啓

天津馮氏 斷癮 救苦金丹

經全國禁煙委員會張主席暨[illegible]央衛生試驗所化驗天津市[illegible]衛生局化驗註冊社會局門示保護江西湖南省禁烟會化驗專戒嗎啡金丹海洛音鴉片等癮鄉者一付用十天重者二付用兩星期均能斷癮除根不吐不瀉痛苦毫無每付一元本堂出售此丹已歷六十六年非似市上藉賣告傳假藥騙錢欺人可比也 本市各藥房生春陽售品所中原公司均代售△招請外埠經理▽

總號天津西門西宣講所西

峻芝堂

分號法租界天祥市場

天津北門東 華貞線店

自做 男女衛生衣絨線絨褲

經理 龍麟牌男襪 金環牌坤襪 三羊牌童襪 三光牌童襪 金魚牌毛巾

凡購上列各貨價滿一元贈毛巾一條

歡迎外埠批發定價從廉

電話二局二七八一號

津市南鄉峯山廟啓事

敬啓者由於去歲十月間因天火被焚殿座三座鄉村諸山擬於重新修葺奈連年失收兼各災在邇諸山見工程浩大無法負担重修之責紳僧等有見於此組織修葺工程處翻印募化佈施投呈　諸大善士代爲募化修葺被焚之殿座今於本月三日將重修工程當衆開標所定標額以價格最低者爲合格投標各家共計九份而價最小者懷記公司標價洋三萬三千七百三十八元油活抓像彩畫在外今將合同批定現已運料興工伏乞　諸大善士代爲募化佈施懇求操辦共襄善舉集腋成裘賚神之處神靈默佑及護闔府吉祥爲感

十四村公舉代表辞榮軒　張紹庭　張世昌

吳明福謹啟　峯山廟住持僧悟開泥頂

麝香化血丸

此丸專治婦女經血不見一個月化血水兩個月化血塊三五個月死胎不下血瘀血癆血痨症輕者一付重者三付本堂在津三十餘年研究獨門絕方妙藥千萬注意購者化血丸之藥有破血化胎之力孕婦忌服每付洋二元加料四元此藥不傷元氣不悞事專有確實把握包治保好立給保單爲證不好退洋現有做雜牌假藥各處售賣騙人巧用筆墨花言巧語諸君購藥時請詳細認明老字號

止淋一盒藥

本堂研究多年首創此藥神效無比專治新久淋濁有淋無淋黃淋白濁淋沙淋毒火淋等症服過各藥不好或用過偏方無效速來本堂購服【止淋一盒藥】輕者一小盒重者一大盒準保除根大盒大洋四元小盒大洋一元

停育金丹

本堂獨門專售多年功能停育凡婦人每一受孕發生嘔吐噁心身體虛弱及子女過多不願受孕之苦服此丹準能停育二年久蒙各界讚許本堂不倚宣揚爲名服過便知因售此藥過多難辨眞假故登廣告聲明諸君如購藥時請認明老字號方不致悞症也每盒大洋二元

春生堂老藥店　天津北馬路北海樓東路北（外埠函購加郵費二角）

請看今日出版之內容

照片九幅（一）美的攝影（一）（二）美的攝影（二）（三）美的攝影（三）（四）農村生活寫眞之四（舊時水車之灘戲（五）景色如繪（六）一個依撈魚生活的孩子（七）故都秋色（八）鴨泳（九）節儉獲福的一語千金則七

家庭問題討論△家長及家務會議　教養指南△對兒女應用的感化教育△三種的比較　婦女須知△空閑時間的利用△適合時代的家庭應履行之條件　青年必讀△青年應有正確之評判力　家庭常識△廚房中應有的常識（十七種）　家庭衛生△兒童有獎徵答△合堂（家庭相聲）　指導病△秋季的兩種流行病△實驗傷科秘方　家庭俱樂部△婆婦淚（家庭小說）△職業家庭（寫實小說）△兒女英雄（武俠愛情倫理小說）　家庭圖書館

本刊出版兩年受全國各界男女讀者空前熱烈歡迎人人稱爲現代新舊家庭不可不讀之實用刊物天津廣播無線電台年餘以來每日自動將本刊所載文字放送全市聽戶極受社會歡迎現爲喚起全國上下注意提倡家庭敎育復興中國起見特廣徵全國讀者同志　本刊每逢星期日出版精裝一冊封面彩色印刷精美全年（五十册）洋三元五角半年（二十五册）洋二元郵票代價按九五折欲閱本期樣本請寄郵票十分即寄空函無效（門市概不零售）（注意）如見報立即定閱可從七月份起補寄至本期

社址天津英租界張莊大橋義慶里九號

家庭週刊社啓

歡迎定閱 家庭週刊

人人稱爲現代新舊家庭不可不讀

出版兩年受全國讀者空前熱烈歡迎

新舊家庭主家政者！有子女者！新結婚者！男女學生！敎育界人！軍政長官！商界人員！

皆不可不看

健體生精 海龍海馬補腦聖藥 助腎丸

腎虧好消息

無敏捷之腦筋何能作出服務於社會之大事　無强健身體何能服務於社會　君若患腎虧陽痿滑精等症請服海龍海馬之補腦力不足助腎丸定有意想不到滿意與快樂

主治腎經虧損。陽痿滑精。房事無能。腦力不足。記憶不强。操勞過度。心跳氣短。精神衰弱。週身酸痛。四肢無力。腎關不固。見色流精。久無子嗣。老年夜多小便。尿後滴淋。日久虛淋。少年早婚。傷腎或有手淫。以及婦人赤白帶下。子宮寒涼。久不受孕等症。請服此丸。補腎生精健腦。助氣力。養心血。而安神。廣嗣種子。藥力達到。立即腎力充足。誠腎病獨一無二之聖藥也。每付五角每料十二付洋五元外埠函購不論多少均加寄費二角郵票匯票通用購藥以掛號信爲妥

瑞德堂老藥店

開設天津東門裏二道牌坊西　購藥注意認明招牌便是

岳池縣旱魃肆虐
通電乞賑並請當局豁免田賦

四川岳池縣。本年旱災奇重。顆粒未收。災民待賑孔急。該縣黨部及各機關並全縣民衆發出快郵代電。向各方乞賑。原文如次。南京中國國民黨中央黨部。國民政府林主席。行政院汪院長。賑災委員會。江西蔣委員長。各省省黨部。省政府。各慈善團體。各報館。成都劉督辦。鄧軍長。李總司令。潼川田軍長。綏定劉督辦。廣安楊軍長。雅安劉軍長。資中羅師長。各軍師旅長。各縣黨務指委會。縣政府。法團。機關。暨各民衆團體。鈞鑒。天降鞠凶。災祲駢至。攙槍未掃。饑饉荐臻。吾岳自入夏以來。雨澤愆期。未獲甘霖。凡經數月。地裂龜坼。野無荒草。井泉涸竭。古墓自焚。災情之烈。爲近數百年所未有。竊以岳池縣屬。僻處山陬。土地磽瘠。民生疾苦。向所恃以調節地方金融者。惟賴田產米粟。輸出境外。山居小民。自甘蔬食。換取現金。聊資周轉。今以旱魃爲虐。顆粒未收。民喪所天。逃死無地。加以比年軍興。元氣斵喪。瘡痍未復。餅罄已空。哀我岳民。何堪罹此。益以赤匪鴟張。邊陲告警。縣境密邇匪區。僅二百里。萬一不逞之徒。從中煽搆。未來隱患。寧有際涯。伏念窮呼昊天。急呼父母。固人類之恒情。亦不得已之極致。委員等分屬鄉人。情關桑梓。用敢瀝陳災情。上瀆鈞聽。伏望我當軸諸公。俯念民瘼。將本年田賦悉予豁免。藉延災黎一綫生機。並祈中外慈善團體。仁人義士。垂念窮民。惠施急賑。諸公痌瘝在抱。胞與爲懷。發政施仁。解衣推食。俾數十萬待哺饑民。不至流離失所。地方幸甚。民衆幸甚。迫切陳詞。佇盻德音。中國國民黨四川岳池縣黨務指導委員會率岳池縣法團機關暨全縣民衆同叩。篠（十七日）

既越貨又傷人
△板店夥友生死未定

束鹿通訊。本縣六區西曹家莊張老允之三子。年二十餘歲。在南智邱同升板店充當夥友。昨日（三十）乘價值六十餘元之車子回家。今（一日）日九時餘又乘該車赴木邱赶集。行至其村之北彭六佐以南五里坟間。突有一匪。手持木棒。迎頭痛擊。登時血流般地。暈絕於地。匪即乘車而逃。後有該村趕集人至。禀於保衛團。方始追匪。匪已逃之無踪。張某則因傷勢過重。生死未定。當此農夫滿郊。白晝行刼。可見地方不靖之情形矣。（奠丁）

匪徒夤夜搶刧
△刀傷郭氏性命不保

蔚縣通訊。縣城箭道巷居戶趙德祿。家道小康。經商有年。現以地方不靖。在外奔波。家中只有其妻郭氏。陪伴老母。看守家園。不料日昨夜半。突有身着軍裝之土匪四人。越墻入院。一人看門。三人進室。內持盒子槍一枝。大肆搜索。該郭氏當喊匪入院時。即潛逃出房。匪入院中鄰人屋內。孰意賊匪搜無所獲。竟入鄰居屋內搜尋。將該郭氏尋出。從衣襟內拆出銅元票六十吊。復逼出現大洋一百五十元。其中一匪。以厨刀砍傷郭氏臂膀。郭氏暈迷。際始揚常而去。翌日天明。趙德祿聞訊回家。立即報案。當經縣政府承審員前往相驗。詐財是凶。刀傷是實。惟該郭氏仍迷不醒。恐有性命之危。（必丁）

匪徒槍殺警官
△戲台下槍聲大作

元氏通訊。昨夜縣屬郭村戲台下發生槍殺警察慘案。計死警官趙容鍔（一本縣西韓台人）。王昌津（縣宋曹人）二人。警長一名。姓名不詳。摘去匪槍兩枝。事後縣政府派人前往追緝。匪已逃匿無蹤。劉正忙於偵緝兇犯。並將該村戲會會首帶縣詢問詳情。以期綜索可尋。茲據當時看戲人談稱。昨夜戲鬧慕後。觀衆擁擠。正在看得入神之際。驟聽槍聲乒乓。一時人心大亂。爭相奔逃。撞觸跌倒者遍地皆是。隨鬧槍聲密響一隔。匪始逃去。此時方知槍殺警察事件由此發生云。（柴丁）

南運河水氾濫
△十餘村莊又成澤國

雄縣通信。本縣東南之南運河水。伏汛泛濫。浸淹田野。早誌報端。自立秋以來。水勢退落。距河稍遠孝張村富村等處。水勢退落較早。土質甚乾。翻犂種植。不甚維難。而近河隆華障義門會大各莊等村。屬任安兩界。地勢低窪。河水退落亦遲。遍地泥水。不能耕種。時值小麥播種之期。一般受災農民。肩輓犂刀（一種田之器）。履蹈泥濘。將地犂列溝渠。露佈種麥。乃天不佑民。突於昨日上午三時許。該河水勢忽又漲發。洪流滾滾。波浪濤濤。漸漸出槽。沿河兩岸村莊遍地皆水。又成澤國。犂種之小麥。均已發芽。均被泥沙淤死。刻下水勢又落半尺。今歲該被災村莊小麥必須另行播種。約計此次淹澇隆華等處計下種小麥田地千餘畝。淹淤麥種百餘石云。（溫丁）

女大久留勢必成仇
空幃難守自尋良偶
恐事洩露雙雙逃走 急得父母終日鬱憂

冀縣通訊。本縣城東南王村住戶王老金。爲前清秀才。年已古稀。家道充裕。其妻劉氏。只生一女。芳名秀齡。明眸皓齒。柳眉櫻唇。姿態嬌麗。賦性風流。舉止大方。言語清脆。父母視爲掌上明珠。懷中至寶。經鄰里媒妁數次介紹才郎。未曾允諾。擇揀苛苛。故至年已念二。尚未適人。秀齡因情竇早開。空幃難忍。何甘待字。遂置閨閣於度外。時描眉打鬢。倚立門外。橫送秋波。招引狂蜂浪蝶。日久竟與本村張文華發生曖昧。陳倉暗渡。已非一日。文華惟恐秘密洩露。遭遇離散。乃與秀齡暗約於夜晚人靜之時。私奔隱匿。翌晨王某起來。見大門已開。疑爲失盜。招呼劉氏與秀齡。劉氏已披衣下階。仍不聞秀齡聲息。王某驚怪。疾入秀齡閨閣。則見人物兩空。遂氣憤塡膺。目瞪口呆。暈倒在地。劉氏見此。手足無措。招呼鄰里。將王某扶臥牀上。派人各處尋找秀齡。未得下落。劉氏因掌上明珠一時失落。因急情似瘋狂。終日哭啼。王某因顏面關係。已不敢見人。數日憂鬱。積氣成病。匪臥牀上不起云。（從丙）

修合無人見 存心有天知 如用假藥 天誅地滅

保証戒烟

參茸百補靈

本醫師研究廿餘年結晶發明

性苦萓用接種法對於戒烟有絕大功效而無毒性並選國產野山人參黃毛鹿茸紫油肉桂用科學新法經十餘次手續提其純淨精華去其爆烈藥性不寒不燥老少咸宜出外旅行攜帶便利包戒鴉片白面嗎啡金丹諸般毒癮立刻丟槍不再吸烟保証戒除此藥特點服藥時毫無痛苦安穩戒除食量增加轉弱爲強容顏紅潤大便調和安眠如常決無難捨難離情形與精神上不快感覺此藥暢銷多年救出苦海者數千萬人功效足以證明定價每料四元試服劑一元加料八元試服劑二元外埠加寄費三角批發處大康醫院寓天津日法交界秋山街中間

本院創設廿餘年專研新法戒烟一爲急戒法五日斷淨一爲慢戒法兩星期一爲注射戒法十日保愈無效退洋參茸百補靈丸取植物

身弱血衰無力供應
爲延宗祧納一小星 芳心不滿戀愛雇工 春光洩露情運不通

洛陽快訊。張良吾。豫西某縣人。寄居洛城。已十年餘。張年逾不惑。膝下猶虛。乃接受友好建議。納一小星。藉延宗祧。該妾爲江南人。二八年華。貌極艷麗。張某身弱血衰。無力供應。妾頗不滿。適張今春因家中年老僱工。辭工他去。乃另僱附近人王量接替。王年方二十。尚未娶妻。且面目清秀。致該妾一見傾心。情種遂播。久之陳倉暗渡。已非一次。卿卿我我。愛情至深。大有夫婦之概。日前張某他出。家中只剩妾王二人。乃大演戀愛新劇。白晝宣淫。惟大門未關。致正在巫山會時。張某直入房內。該妾王二人迴避不及。均遭捉獲。王無奈。雙跪求饒。張某卒以顏面攸關。將王辭退了事。（二二）

教員住宅着火
△焚燬上房三間

唐山通信。唐山扶輪小學教員戴晉卿。住本市三和里。於今（六）日下午二時許。戴之家屬等正值與院隣屋內談話之際。突見自住之房內發出濃烟。旋即火光四溢。金蛇亂竄。院隣等驚慌呼救。後該管二分局聞訊。派王局員帶警趕到。消防隊亦拖水車馳至。施行撲救。直至三時餘始熄。結果。燒去戴某自住上房三間。幸未殃及鄰舍云。（一〇）

預防火警發生
公安局議定辦法五條

蚌埠通訊。蚌埠商店市民。所居房舍。多以草瓦爲是。相接相連。幾無空隙之處。一遇火警。極易燎原。考之每年發生火警。必有數十次之多。幸救護迅速。皆未蔓延。公安局以現值秋季。物燥風烈。偶一不愼。火警發生。即有全市爲瓦礫之虞。市面之大。僅一救火隊。無濟於事。特開局務會議。議定防火辦法五條。令飭市民遵辦。以防不測。茲將辦法錄下。（一）本市電線及電頭包裹處。若有年久破爛損壞者。時有走電起火之虞。相應函知電燈公司派員切實檢查修理之。（二）本市經營煤油業之商號。其儲油所務須擇一空曠之地。如係代售者不得過五箱。批發者不得過二十箱。應飭由各分局檢查之。（三）本市商民堆積乾柴。須在離房稍遠之處。尤須覆以鉛板泥坯。免引火險。（四）本市花爆製造所。不宜在繁盛市內。務令移往市外空僻地。若在草房內。尤應令停止。令飭各分局調查之。（五）本市歷次發生火警。多由草屋而起。當令住草屋者對於火燭格外注意。以上各項。凡市民務即遵照辦理。不得有違。致干法令云云。

化學眼藥

各大藥房均有代售

天津良福化學製藥廠出品

主治 砂眼作痒 眼內發紅 眼角潰爛 流淚怕風 視力疲勞 各種眼病 居家旅行 第一妙藥

花

樂山清血搜毒丸

專治五淋赤白二濁小便腫痛 便前便後尿管刺疼 錫梅結毒已發未發 魚口便毒 橫痃下疳 小便潰爛 梅毒入骨 筋骨疼痛 梅毒遍身 濕毒疥癬 傳染婦女 遺毒種子 各種險症 凡患常年不止淋濁 功能淋止濁清 消腫止痛 根本剷除全體毒菌 搜滌骨髓血中毒根 很著 或屢愈屢犯 或每屆春令必犯者

價目每瓶大洋二元 躉打二十元 每小瓶洋一元

天津邊業銀行廣告

本行辦理存欵放欵貼現押滙及各埠滙兌等項利息從優滙水低廉茲將津行地址及代兌處列後

鈔券準備充足在津平兩行十足兌現茲將津平行址及代兌處列後

慶雲縣學潮突起

學生驅逐校長訓育教務主任 代表被捕縣長局長出而排解

慶雲通訊。慶雲縣立鄉村師範學校。校址寬敞。建築宏壯。自今春于校長（名兆麟。字震甫。兼教育局長）接事以來。一切措施學生認爲不滿。本月二日。全體學生公推代表。向校長要求更換訓育及教務主任。于校長未允所請。學生等招集會議。擬連同校長一併驅出。但事機不密。被校長聞知。遂以迅雷不及掩耳手段。協同公安局長。將學生代表胡玉田、王瑞新等六名帶至公安局。轉送縣政府。該代表等以鼓勵學潮。最不幸不過開除。及至縣長審訊時。方悉以他種不軌之名詞加諸其身。學生等有口難辯。坐於囹圄。未遭逮捕之學生於次（三日）晨以自治會名義。將校長及訓育教務主任逐出校外。將其所住之宿舍加貼封條。非驅逐到底達到目的不可。縣長傳魁障開訊後。復協同公安局長馬紹庭。大隊長胡振國前往排解。招集學生訓話。結果尚稱圓滿。學生態度稍見和緩。惟次日值廢曆中秋節。學生均紛紛返家。至被捕之學生。已由縣府放出四人。餘二人何日釋放尚不知云（政丙）

舊俗積重難返

△娶女夭折舉行冥婚

饒陽通信。本縣城內王家街婁拴。有女四。長已適人。次名小鳳。年甫及笄。尚未字人。距於日前因患臟症而歿。此間陋俗。凡未婚女子。死後孤弱無依。恒受男鬼凌侮。婁家有鑒及此。爲故女獻安全計。乃倩某氏爲媒。與小鳳訂冥婚。適東街胡致和之次子二勝。年十九歲。於今歲四月間因病逝世。生前亦未結婚。現櫬厝城外。經冰人傳達斯意。胡家亦因未婚男子。死後不能歸葬祖塋爲慮。當允聘已故小鳳爲二勝妻室。迨日昨結婚合葬之期。男家先將二勝墳墓發掘。遣娶親婆前往迎娶。女家親屬亦親往墓前舉行結親儀式。願將小鳳靈柩舁至胡氏祖塋合葬。自後胡婁兩家名義上雖稱姻眷。但實際鮮通來往。一因疎不聞親。一因避免傷感。舊俗積重難返。於此可見一斑云。（特丁）

張英華之介弟

△張亞驊任民衆教育館長

衡水通訊。民衆教育館自成立以來。僅由教育局撥給少數津貼。因經費困難。未著若何成績。當此之秋。民智啟迪。刻不容緩。教育館之需要亦急不可待。聞縣政府方面亦頗注重此點。故於此次會議席上。當場議決。推張亞驊爲民衆教育館長。並設法籌措的款。作爲該館經費。按張君爲前財政總長張英華之介弟。爲人精明強幹。勇於任事。此次既長該館。想必有新的發展云。（聽丁）

因爲錢囊問題

△火車在站停候半小時餘

泊鎮通訊。本月三日。十二次火車到站時。有販石某。頻聲喚賣。不料顧彼生意之際。將彼錢囊遺失。石某生活所繫。各處尋覓。其夥伴等同云見守車上行李夫拾去云云。石某乃登守車上。請求守車者張某。告以情由云。一時不慎。錢囊遺忘。蒙貴介拾來。望完璧相還。等語。豈意守車者張某。口出惡言。誣石某爲小偷。石某情急。在車上將原錢囊尋獲。行李夫某由羞變怒。即與石某打踢一團。觀者如堵。車站保安隊暨警察來到。問明理由。解釋兩方誤會。互相道歉。如此延耽時間。該次火車在站停候有半小時餘。始能開往北上云。（寸丁）

好友拐走小佳人

知人知面難知心

登徒子得隴望蜀

節烈婦投環自盡

趙各莊通訊。本市北小工房住戶高文和。年三十二歲。在礦局井下作工。娶妻何氏。年二十八歲。貌僅中姿。惟生性浪漫。高有密友鄭芬。年二十六歲。時至高某家中閑坐。久之遂與何氏發生愛情。卿卿我我。大有一日不見如隔三秋之感。何氏因夫高某在側。不能隨心所欲。乃約定與鄭某私逃。於昨（三十日）夜乘高某上班未回。一對野鴛鴦。遂即展翅高飛。翌（十月一日）晨。高某下班回家。見雙扉虛掩。情知有異。急奔入屋中。見何氏不在。箱內衣物亦無。高某不知所措。乃尋好友鄭某問策。不料鄭某亦同時失踪。至此高某始知內情。乃報警請緝云。又訊。本市西村住戶毛某（名未詳）。素務農業。家道小康。娶妻周氏。年廿四歲。秀外慧中。侍姑尤賢。伊姑陳氏。年四十九歲。素與同院侯幼之（年三十三歲）有染。侯某羨周氏之姿。乃求陳氏設法。陳氏尤爲諫通。奈周氏不從。陳氏恐周氏懷恨。將伊與侯某之醜事敗露。乃百般虐待周氏。以待周氏苦痛難挨時。婆媳二人同走一路。周氏雖受虐待亦不從允。百般忍受。昨（二日）日又因細故口角。陳氏乃手持皮鞭。將周氏大撻。遍體鱗傷。幾無完膚。是夜周氏因無故被打。悲忿異常。乃乘人不備。投環自盡。今（三日）晨經人發覺。周氏已香消玉殞多時矣。據聞周氏母家已提起訴訟云（朝丙）

鑿洋井得土龍

△並獲堅固土蛋二枚

交河通訊。本縣城南（東光屬）之鐵匠莊。村中某富戶。因該村飲料缺乏。又兼古井水質不佳。故全村議定鑿洋井一眼。詎料鑿至十丈許。突然發現土龍一條。長約二尺許。頭尾鬚巨俱全。遍體有鱗。其形頗似活龍。惟堅固若石。又有土蛋二枚。每枚重五觔許。亦甚堅固。一時轟動全村。一般男女老幼。莫不圍觀稱奇云。（似丁）

車子隊兵逞雄

△結果頭破肚傷性命危

武強通信。縣長李卓文。奉到河北省保衛團第七區督練處函開。令於九月三十日全區保衛團要人在冀縣本處開團務會議。令縣派員前往參加等因。縣長派副總團長賀道初郭月舫。帶同車子隊馬隊數名。依期前往。閉會返縣。行至邑城西南六里餘郝莊村南。突有車子隊兵賈俊廷。與同人開車逞雄。不料防備不週。將自行車前叉撞壞。隨將賈某摔地。把頭部扎破。肚腹撞傷數處。當時因傷氣絕。馬隊班長張星五到郝莊村覓四五農人。用舖板將賈某抬至城隊內。延醫治療。性命如何。容再續誌。（非卸）

塞北風光一瞥

△包頭中秋節之盛況

包頭通訊。包頭爲綏西最著名之城市。每年中秋節。本市一般商號無不大事鋪張。乘機營利。本年中秋節。尤較諸往年爲盛。各月餅店鮮菓局雜貨舖等商號。門面均點綴一新。各樣節貨陳列幾遍。以致游人特別擁擠。爭前恐後。熱鬧非常。其他各商號。亦鬥勝爭奇。市面頗呈繁榮。僻處西北之包市。因之生色不少。一般鄉人大飽眼福。紅男綠女。塞巷通衢。直至十六日晚。遊人始見稀少。誠爲包地近十年來所罕見之盛況云。（基丁）

新官場現形記

徐肋劍 著　禁止轉載

（一二）

碧如花點頭道，對了對了，小齣道，今晚夜戲是霍大爺所煩，我與叔和每人兩齣，碧如花道，你都唱什麼，小關道，一齣戲鳳，一齣玉堂春，叔和一齣戲鳳，一齣定軍山，美莉莉道，好哇好哇，叔和還有武戲，這個票友可眞諍得下大，正然說到此處，霍井然托拉着兩支鞋，手裊揑着半支霄茄炯，從外聽進星來，一服看見這兩假驊貨，不禁笑看說，喉，我兄衆，艷幽貫不小哇，一邊一位，碧美兩個人看見霍大爺，趕緊起身招呼，彼此握手爲禮，一同蕩坐，霍井然笑道，你們二位太太，今晚聽戲去吧，我煩他們哥倆，每人都唱個雙齣，一塊一位，十塊饒一個包廂，員算便宜呀，大概昨天晚晌，三面樓滿都賣淨了，碧如花淡淡的答應了一個是字，正在這個工夫，忽見下人從外遞進一封小東，交在霍大爺手內；需井然仝起一看，外皮上寫着，急是霍大人拆閱，下邊是津埠大葬台賬房具，不由心中一動，連忙扯開封皮，剝出內中信紙，展開留利一看，見上重寫道，井翁老先生鑿，適間到悌和旅館，催請籍叔和先生，據賬房云，精先生巳於今早四點，搭車回歸北京，見在本閣三面包廂，及池子前三排坐位，滿都售擊，偷周時將先生不回，必招退票風潮，戀請我公，速爲設法，若能派人至京，催甚回津不懊夜問演戲，實在愚同叵造也，特此報告，懇乞救我等之急，至纔至檣，前後台同人噸首拜戀，年月日，下午，霍井然看到此處，叉寫又氣，嶽得是小籍，篇什麼突然不辭而別，氣得是戲館子前後台，給自已寫信要去意實在沒有道躍，一邊想，一邊向下邊問道，送信人走了沒有，下人道沒走，聽怔的回話，霍井然道，你把他叫進來，下人符聽，抹身而去，還時小關興鴉二人，，都見老霍臉上生氣的棣子，不知信喜寫的是什麼車情，着能怔看着老霍，下人抿着一人，從外進來，小關一看，認得是催戲小陳三，那陳三適進屋門坎，便向大家一一請了安，然後飯手一站，老霍道，早間是你到悌和旅店去的嗎，小陳三道是的是的，老霍道，櫃上說籍先生回了北京，

消息簡報

蔚縣　區長晉省

蔚縣通訊。自縣府奉到選送區長辦法。由萬縣長令區遴選合格人員。以憑轉送省府受訓。運日各區紛紛遴選送縣核。計由縣轉送合格人員有劉朝。任占星。張俊。李鈞。張傑。李德澤。趙慎典。楊喜。張鴻儒。楊興等。其中以劉朝一名資望素孚。成績絕佳。業經呈請免予訓練。今昨兩日聞該員等均已動身赴省云。（必戊）

安平　一律換器

安平通訊。本縣度量衡檢定分所。前經縣政會議。按照全縣商業狀況。製備度量衡若干件。佈告商民交價領用。以昭劃一。乃照章購領者固屬不少。而玩延不領仍用舊器者亦屬很多。新舊參差。頗不一致。該所主任又提經第九一次縣政會議結果。命行各區公所。轉飭鄉長副。務於十日內各領度量衡一具。以備使用。並飭各商號一致購領云。（作戊）

白溝　匪蹤詳情

敬懇者。閱貴報九月二十七日省區欄內載有白溝槍決土匪一則。與事實不符。查白溝九月十四日上午有一匪人騎車在街向南奔走。行色慌惶。放卡團丁當即向前盤詰。該匪身藏手槍。恐被查出。即騎車奔跑。伸出手槍拒捕。團丁吹笛。衆團齊出追緝。追至河沿。匪投水欲藉水潛逃。衆團恐其逃竄。衆槍齊發。即格斃水中。因水勢湍急。遍尋死屍無着。此乃九月十四日擊斃匪人事實也。並非公安局警士查獲帶局經局長訊明槍決。此致新天津報社。容城縣白溝南鎮商會啟。

霸縣　所長易人

霸縣通訊。霸縣公安局蘇橋分所長李公俠。因案被人控告。當經總局革職查辦。遺缺另委局員陳某接充。現陳已到蘇橋接任所長職務云。（彼戊）

張垣　補助校費

張家口通訊。本埠西峪子美會所屬之私立培植小學校。成績斐然。現在暑假後開學。因經費支絀。有停辦消息。日前該校校長劉貴議及生牧師二人。面謁宋主席。設法維持資助。當蒙宋主席慨允。每月由個人薪俸項下捐助大洋一百元。該校有此補助。不難維持云。（二三）

大名　查封商號

大名通信。北大街暢華品雜貨店。因生意蕭條。二年來積債千餘元。該號經理竟異想天開。於今春由縣府包得牙稅。照立應按期交納。該經理因虧欠太多。未能如期將款交到。昨日（十月一日）由公安局將其商號貨物點驗查封。該號內住家眷亦於是日逃出。避難於親朋家云。

柳

（每打十二元）惠顧請詳認雙地球註冊商標

北京前門大街東路中華大藥房　天津單街子老德記大藥房

張家口中華藥房又錦生藥房又泰和玉藥房綏遠中西藥房保定中英藥房石家莊信德恒太康興隆又五洲藥房順德中西濟南五洲藥房鄭州中西藥房唐山中西藥房（外埠函購另加寄費二角）

天津行址法租界巴黎道

北平行址前外施家胡同

代兌處

天津　法租界大興銀號　日界順興銀號　法界義豐銀號　宮北大街和豐銀號　針市街天瑞銀號

北平　前門外謙興銀號　前外鼎元銀號　前外乾成銀號

技擊小說

飛龍劍俠奇（八）

有著作權不許轉載翻印

（常杰淼作）（蔣鈴庭修）（劉子清校正）

說道：要是上北鳳莊，還是咱們哥兒兩個一同去，哥兒兩個這才由打東鳳莊，奔往北鳳莊，趕來到佟雙慶的宅院，進了大門往裏走，大先生一看清靜異常，就知道有變動，跟着緊走到了廳房，啟簾櫳到了裏面，一看屋中坐着的是智勝，大爺趕緊叫道智賢弟，怎麼會你一人在此為何不見米良米瑞，老英雄石金聲，難道說裏面有什麼舛錯不成，兄弟你快對我說，智勝遂就把佟雙慶因夫妻相戲，梁氏亡命，佟雙慶捧頭上四傑嶺，米氏弟兄不放心隨後追趕，老英雄石金聲到此不放心，也追趕前去，前後的話一說，大先生一聽緊皺雙眉，遂說道，這可了不的啦，佟雙慶夠奔四傑嶺那是條英雄，他豈能夠回的來，必然在四傑嶺傾生喪命，這麼一來老佟家就算家敗人亡，方奎趕緊叫了一聲智賢弟，你我趕緊前去四傑嶺，早到一步還可以保得住他們衆人的性命，一步去遲雙方面俱有損傷，說着話跟着昝雲叟老哥兒兩個夠奔四傑嶺到了梁宅廳房院，正趕上惠斌把鞭舉起來，老人家打算要說話，彼時都來不及了，萬般出在無已奈，打墊步擰腰往前一縱，雙手一合擄住十三節蟲骨鞭的鞭穗子，叫了一聲惠斌，你還要怎樣，惠斌一看這般光景，先把手中的鞭撤回來，往腰間一圍，伸手由打大領上取下來拂塵，操拂塵念聲彌陀佛，他一語未發，回歸金鳳山古剎玉皇頂去了，方奎趕緊下腰跟昝雲叟把石金聲攙扶起來，雙腿盤好坐在埃塵，此時再看老人家已然不省人事，面色發白，渾身亂顫，方奎用手一指昝雲叟叫了一聲昝大弟，惠斌用鍋齒鴛眉弩打在石老英雄的肩頭，他那暗器是毒藥喂成，老人家這麼大的年紀，恐怕性命難保，兄弟你人稱神醫，老人家的病體還得兄弟你多多的分神，昝雲叟聞聽此言一擺手說道，惠斌他的鍋齒鴛眉毒藥弩，小弟我是治不了，方奎聞聽此言一怔神叫聲兄弟你說怎麼樣，你治不了，要是兄弟你治不了，別人就更辦不到了，難道說就眼看着老人家命赴陰曹嗎，昝雲叟遂說道哥哥您先別着急，先把四傑嶺的善後辦理完畢，搭着老人家到了東鳳莊有什麼話再說，方奎點頭一擺手，叫過來梁氏四傑，用手點指叫了一聲智高雄，你們弟兄四個人，你比他們三個人可就大不相同了，不敢說你是才高學廣，足智多謀，總算比他們強的多了，佟雙慶捧頭上山到四傑嶺，你們又是骨肉至親，平常之時，夫妻的感情總算不錯，今一旦因相戲而殺，你就應當用好言安慰，那才算你對呢，對如今佟雙慶他的結果怎麼樣了，智高雄就把佟雙慶捧頭來在四傑嶺我的家中，我把他讓在上坐，我本用好言安慰，那知他自戕而亡，大先生一聽啊我早就料到這裏了，說話之間用手一指明柱上面綁着那兩個人，叫了一聲智高雄我的二位盟弟，米良米瑞你還不把他放將下來，等待何時，梁忠趕緊吩咐手下人把米良米瑞，哥兒兩個由打明柱上解下來，把軍刃交還他等，米氏弟兄走到大先生面前趕緊行禮，說道，若非兄長到此焉有小弟的命在，我這裏謝謝了，大先生一擺手說道，二位賢弟何必這樣客氣，這段事算起來二位兄弟還是為我方奎受驚，大先生又叫

痔漏包愈

痔瘡漏瘡發源不外乎五臟濕熱大腸瘀氣瘀血流注肛門凝滯不散發生腫痛刺養或生小肉疙瘩日久生管破了流黃水不收口時好時犯或脫肛便血服本醫家傳秘製清臟藥水經官府化驗註冊善治痔漏自然不動刀剪全憑藥力清根化管臟腑濕熱清淨退洋本醫為造名譽起見患病者親來診治不收診費南馬路濟良所迤東路南松善堂認准字號謹防假冒

痊愈每瓶一元服七天輕者一瓶重者兩瓶不好見病贈送痔漏脫管錠函購加郵費四角寓天津南

癧瘡瘰癧丸

專治男女鼠瘡瘰癧未破立即消化已破爛流膿水纏綿者概不用外敷貼一服此丸服下准保長肉收平每付三角加料五角每打三元五元外埠函購多寡加郵費二角△天津東門南路西胡同姚鑫森藥房製

宮北日升齋鞋店

還移東馬路崇仁宮北新址

已於國曆十月一日舊曆八月十二日開幕恭候

惠顧諸君

參觀指導一切總支店臨期同時破格

優待主顧

地址 總店 東馬路新址 支店 法租界梨棧

二十六小時清除梅毒淋濁

淨毒血新

梅毒淋濁下疳魚口便毒橫痃疥癬痔漏攻上攻下毒串攻骨痛風濕筋酸骨其病由等症因寄生病之全血內毒從根本破壞血液不不根日本清血則如病乃毒菌越由因家方此不經德國雜生神之經身小藥歐美驗新發明吐子全身不症性和平超過至六十血效過德國特製毒不能不血管內殺絕將二十六小時特久效液毒血新血液之中淨化各種毒菌〇男女服之有效服藥消除一切毒血之根可一伯服有除根新此內淨毒德國新論元每角五元

消化不良肝胃氣痛特效藥

和肝靈胃丸

肝胃不和多因急怒傷肝思慮傷脾飢飽失序胃為大原因致病最大傷胃為市售藥品雖多久服受舒肝攻藥消胃可比大都偏於攻損脾胃凡中氣有非顧他服之打存中本虛實飢餓不適受服鬱香胸在女兒逆傷酒嘈悶心胃胸筋妙氣水腹脹口飽抽此男停燒心吐食飲嘔痛四肢心病肝中胃食酸苦食喧氣等和肝病積聚口嘈痛噯氣若根本病塊不串中理胃多年病積聚民反胃丸除久兩貼丸另永中除理

化堅膏 共病塊由堅而軟而消 惠民澤 肝胃丸每盒 一元 化堅膏 一元

總發行所 惠民藥房

天津南市平安大街南市燕樂昇平往西走路南由西由法北門外勸業場成信後村燕記中原售稻香村鄧太后和中美稻香村德記 協成平安 華北 同德 石家莊家同信 北平家和 張北 太原 新鄉 唐山 五洲 晉南 海州 新中 許昌 徐州 南開 中華 大藥房 平安大 新華 山西 蚌埠

花柳病專門

根治淋病各期梅毒特備各種顯微鏡各種六〇六淋病叢書函索附郵票一分（祇限本省）產婦科由女醫生担任時間上午十時至下午七時 地址法界條牌電車道 電話三〇六三三一四號 保康診療所

子宮保溫珠 坐藥

帶下痛症多因氣血不調或淋毒或經脈以致子宮疼痛時流粘液似水寒阻於味長或臭氣陰道不潔以致不孕諸症本藥合生殖器不生不孕時流粘液似水寒阻於炎症純潔陰道日久不治將成血崩之症陰道滅菌鎮痛散寒去濕體溫即自化功效有除諸般婦女各症五毒入陰得溫止得即可有有活血調經分娩立見奇效如身生女專消盒二元小盒一元△女貞丹每盒一元加料二元周保溫珠大丹

咳嗽痰喘滅根

咳嗽乃呼吸器病之一證象外受風寒內蘊燥火與勞傷初起咳嗽久而肺管中滿積痰凝咳嗽止本藥能平氣潤肺不氣並非斂肺咳嗽藥專治男女老少四時咳嗽寒熱痰咳嗽喘咳傷風嘔吐久咳血日夜不斷成眠一切新咳嗽痰喘肺經諸症服後永不復發 根保不復發 每瓶一元每打十元 周澤民 滅嗽根

健腦固精心腎丸

心為血海心居上腎居下心房血液與腎水循環遲滯則心腎相交營養百脈即為康健之體弗人之功用勞心過度皆能耗血傷精碍其循環不寐不思飲食無味脾體傷氣勤精跳夜眼惡不食昏目昏不眠腎因失眠遺精動心精蕩滑洩腳軟腰疼耳鳴健忘多夢身倦神疲不寒肉早衰短氣後尿虛弱淋濁花遺精夢滑精行精少血腎中等症服本藥和心腎丸每瓶一元二角 年老心腎衰弱各症 周澤民製

積聚病塊 化堅膏

專治男婦老幼氣積血積寒積酒積心胃疼痛脹滿氣逆不能飽食打嗝噯氣反胃嘔吐不想飲食膨脹腹痛婦女經水痞塊腸鳴泄瀉胸肚痛脇木成四肢抽筋血瘕經血不調經痛乾血癆赤白帶下血瘕崩漏作痛小腹兒乳積食積蟲積寒不孕產後瘀血毛髮脫落消化不良瘦弱骨大而硬肚腹脹等症功能破積消瘀由堅而軟由軟而消周澤民製化堅膏每張一元半打五元總發行

惠民藥房

天津南市平安大街由燕樂昇平往西走路南

本市經售處北門外勸業場後森記稻香村協成信法界恆德源香村美華梨棧德記中外華北春同德濟南彰德唐山中國華北新鄉山西徐州太原石家莊保定北平同春二晉封開中西許昌太和五洲新民郵寄費二角法幽購

痢疾可愈

凡紅白痢疾痢後痢水瀉腸鳴日夜數十次只須將此藥貼臍上快則十五分鐘遲則半點完全止瀉止痢此方貼後取下保存有遇患者仍可使用每貼一元

牙痛水

此水功能止痛殺虫祛風清火時犯時愈各種牙痛只須將此水塗於痛處或以藥棉花浸濕塞入患處立刻全愈每瓶一角

遺精保命液

凡男子夢遺滑精少年手淫過度精冷精清腦力衰弱未老先衰早洩一切諸虛百損四肢無力夜內失眠生殖發育不全服此液後一小時即可見效功如閃電定價每粒一元

奇效美容液

此液係按德國美容專家艷來氏原方配製凡男女面上雀斑小紅疙瘩黑水痘粉刺此液當日見效一根確有把握不靈管退購者請認明地球商標每瓶一元外埠函購加寄費二角△以上各藥

天津代理處 法租界梨棧大街香村
北平 前門大街正陽大藥房對過哈爾飛大藥房世界

自殺宣傳

用宣傳欺人上當一次必客口頭以反宣傳必報此業失敗而結果不可以發生謂之自殺之確實如以宣傳不實者一定失敗此一定之理

淋濁片 一二〇六

暢銷三十餘年功效早聞於世殺菌減毒男女新舊一切急淋五淋赤白濁二陰小便紅腫刺痛發炎或淋病症速服此片多慢性淋病老淋三日除根難化險二小時寒效三瓶立能除根年頑固淋病淋濁病疼無害腸胃妨為男女生育諸弊誠療淋最特效最害公每瓶一元五角每三瓶四元 經濟之神藥也

搜毒水 一二〇六

功專清血頑固下疳梅毒管治淋病等症男女小便無形中排洩血液肉身害中毒血後愈出而仍能生入毒遍身瘡疹紅痛新舊小便梅毒已犯之症撤底根除每瓶一元九角 河北大悲院雙大藥房

吃素 六味齋 請到

法界小食堂傍 新添 鮮檸檬水 冷熱咖啡 各種冷食

武俠小說

大宋八義

有著作權不許轉載翻印

（三三）（顧桐峻作）（劉子清校正）

門浹孤葉高挑，身上一件青緞箭袖袍，胸前斜拉十字絆，一把掌寬皮挺帶繫腰，大紅色襯褲，白襪青鞋，肩披一件青緞大氅，在身背後立着一宗兵器，約有八尺多長，杆有核桃粗細，上邊斧頭三號簸箕大小，鋒霜利說，底下三楞金汪汪的纂，這宗兵刃叫金纂提爐斧，石祿見這人雄赳赳氣昂昂儀表非俗，遂叫胡爺站在棚外，石祿走進來說道，你是何人，咱見面如故，朋友你多辛苦，這位好漢見了石祿儀表非俗，也有愛惜之意，急忙站起身形說道，朋友你要問，我奉金刀武寨主之命在此候等我們江湖之人，此人乃是淨山滅山，遇寨滅寨，凡江湖之人，他決不留情，可惱可恨，我未能遇見他，石祿問道，那人是誰，你可能對我言講，這人說道，你要問就是下江石家塘穿山熊賽野龍，我要見了他，必把他碎尸萬段，挖他的心，摘他的肝，石祿用手一指道，你這人好生無禮，人之父母己之父母，你背地辱罵他人，你不怕空中打雷殛了你這東西嗎，這人問道，你莫非與他有關係嗎，石祿說道，你罵他我聽着不入耳，故此打抱不平，要論交情，我二人不過些小之交，這人說道，啊呦，怨不的你替他不平呢，我要問問你，那石祿什麼長像你可知道，石祿說道，你要問他什麼打扮，你看看我就知道他啦，他跟我居然相彷，你看我背後揹的還對短把追風荷葉鏟，他的拳腳與我的拳腳，都是相同的，這人還沒害悟，抱拳說道，好，我謝謝閣下吧，石祿問道，朋友你姓字名誰，究竟是受何人所嘱使，還是你與石祿有不可解的大仇，你如能告訴我，等那石祿到時，我能指示你，這人說道，我乃河南陳州十八灘白虎灘的灘主，姓趙名盛，外號人稱小玄壇，我此來純是受好朋友之托，我並不與石祿有仇，皆因石祿三打打虎灘，捉拿濮廉，掃平紅花溝，到處與綠林為仇，要將綠林道打盡，他好橫行天下，因此我在武寨主面前誇下海口，特為我在此處搭一座蘆棚，等候石祿來到，我必將他結果性命，石祿一聽，心中暗道，此人是受了武曉激將法啦，於是滑笑說道，朋友你自量你的學業，誰能抵的住石祿嗎，如要不成，豈不被天下英雄恥笑，趙盛說道，朋友我未與石祿交過手，焉知敵的過敵不過，你適才自言石祿的武術與你相同，你真與他相等嗎，如若果然相等，那麼咱先比試一番，我要贏的了你，我再等石祿，我輸與你，我轉身一走，你看如何，石祿說道，你要與我試手，好好，咱既是朋友，我就跟你比試，如其你不能贏我，急速快走，趙盛點頭連聲說好，又問石祿你貴姓大名，石祿說道，我就叫老大，說走就走，趙盛又道，你仙鄉何處呢，石祿說我告訴你可記住了，趙盛說道，你說吧，石祿說道，我住在大州大府，大縣大村大莊，莊子裏頭有人，莊外有坟，坟裏有死人，還有青苗子，對不對小子，趙盛說道，這叫什麼地方，你是無業的遊民，沒工夫說那些，我跟你先過手吧，說罷一按桌子縱出蘆棚，石祿隨後跟出，趙盛把衣襟一掖，叫道走老大你我補拳比試，石祿說道，朋友且慢，你要贏了我，你叫大梁口內，算你壓倒一切，數其第一，

普濟藥糖

效力驚人的偉大，藥性出奇的良善，鴉片白面的毒癮，戒除進衛的速快，

（價目）成料一元　小塊一角　小盒十二元

批發處日界中華茶園前永慶茶莊代售法界天祥市場後門文利號鮮貨莊北平大柵欄西口聚順和乾果店塘沽新市場杏林春

肺癆

出診　下午

董丕庭大夫肺病診療所

天津日法交界秋山街電話二局二六六二號

立止白帶丸

久春堂

婦女白帶一症千方百藥不易制止日久最傷元氣飲食減少百病由此而生腰痠無力肌瘦面黃身冷不眠頭暈肚痛上火下寒氣血兩虧帶下不斷以致經血不調久不受孕紅粉白帶淋濁不止速服此丸一盒保好百發百準每付二角四每十付一盒二元

停孕丹

保險　疑難

市上所售止孕斷產等劑冷藥十居八九子宮傷至於孕後打胎不如預先防避好在此藥一盒月經照常體質並加健壯本堂經驗多年為婦女確實與衆不同定價小盒大洋三元大盒大洋九元服法另有詳章

天津經售處久春堂日界橋立街法界廿五號路北大關福與公代售

包治鼠瘡

凡男婦老幼各種鼠瘡瘰癧無論遠年近日限日保好藥到病除永不留根按照祖傳秘方虔製十品藥料如有患者勿失良機

天津法租界西開教堂後寶祥里三號

王謝臣啓

Agfa

分色膠捲

君如只有賤價之鏡箱而欲於冬季黯淡之天攝取景物者用

矮克發分色膠捲

即可無虞因此種膠捲較普通感光加速三倍所照底片無有薄厚之弊故永得好照片也

請試便知　祈向各照相館選購

◀ 馬上發財 ▶

贈送 航空建設公路獎券 拾萬元

再有本會特獎壹萬元

本會前次附贈建設獎券。承各界踴躍參加。具見愛國熱忱。無任慶幸。茲仍為優待新儲戶起見。援照前例。繼續贈送。凡認儲一全會。附贈該券全張二十五分之五。即可獲得壹萬元及拾萬元兩個發財機會。尚有大小各獎。數萬千個。十二元，九元，六元，三元，均可認儲。得獎利益。以此類推。

（詳章備索招請外埠經理）

天津中法儲蓄會啓

法租界馬家口　電話三〇九二三號

一九三三的呢帽　絲邊最合宜

同陞和帽莊

總店估衣街　一二支店法租界　北平王府井大街

南星顏料廠緊要啓事

查絳州復興和瀛盛公同天津公勝
號及瑞生祥四號買賣硫化青官用
本廠出品久負盛名經正當手續已在各官
府註冊之2050硫化青商標之容桶倒桶
易裝事於貨運途至檢次[illegible]破本廠調杳員
發聲扣留當經本廠即在檢次縣附依法起
訴偉資繳辦以保本廠商標權利且可警殺
將來後經該四號等邀請友好同本廠再四
戀求以蔓私下了結本廠以友說情面難却
同業義氣攸關故依友好最後提出而經該
四號兇意之條件勉強允許私下調和幸調
解辦法當可見諸該號四號道獸識事來調
後凡各地顏料商號如再有踏該四號之故
轍有同樣不法情事發生經本廠偵察屬實
後斷然依法訊諸法庭科以應得之非姑無
論任何至交知友出為調停本徹決不能再
關情面偉保本廠商標權利耳惟　各方忠
實顧客販賣自用本2050牌號化害務
望認明商標桶蓋封口當不致誤受欺騙也
供蒙購用本廠各地代理同各地販賣顏料
商號均有代售希就近　惠顧乃幸
天津法界八號路南星顏料廠啟

聲明作廢

茲由鄒州本生源開天津本號十四號對條一張計洋五十元見票即付此票於途中遺失立即在該號掛失日後無論落於華洋軍人等手概作廢紙

安國縣同和祥啓

稿例

繁華社會新聞。戲劇影評。論伶人。伶星女侍。雜誌。一律歡迎。來稿請蓋章。外埠附址。俾便奉酬。

到民間去

上權仙觀影記

普羅階級娛樂場所
不給小費女招待搶帽子

克昌

南市在從前是個多繁榮多麼熱鬧的地方。商業甚多麼興旺。現在當我們走到這兒的時候。我們足能知道和先前不同大有今昔之感。這地方誰不知道是被日本皇軍的騷擾。至今仍然還沒有恢復從前一樣的熱鬧。目今這兒已呈現蕭條冷淡的氣象了。在昨天正是星期日。苦悶的空氣。寂寞的煩惱。忽然整個湧上我的心頭來。家裏不能解去我這滿心苦悶的。所以由家裏走出來。好在今日是閑暇無事。邊河向南南市平民市場走去。影戲是我喜歡的。可是那貴族化的影院我末有一次光顧過。只是下級平民娛樂的地方可以容我走進光顧一下。今天在最經濟化而最嘈雜的樂園—上權仙電影院—賞光了。這裏便是一般負苦勞力人們在暇時可以求樂的。所以。車夫。小販。苦力。化六上大枚便能坐在黑暗中看兩句鐘的影片。並且也有時髦的女侍者來照顧你。侍候你替你斟茶燃烟。甚至還有摸索可能。只要你給她小費多些。那麼她任憑你隨意支使玩弄耍笑。向來我未曾作過這件不人道的勾當。這女當我走入影院的大門時。一個穿白衫的女侍者。手裏拿着白氈在後面跚跚跟着我。給我找坐位。當我坐下時她說「先生喝茶不」。「我不渴剛喝完」。她仍然媚笑。「來一壺吧。九毛六的茶葉呀」。「我真不喝呢」。她帶着怨氣走開了。一陣鈴聲鐺子依次搖好。這時人們已在黑暗中坐着了。裸體女性的廣告片首先映完。影片也輸之軋軋的開演了。裏面聲音非常雜亂無序。鼓掌聲。怒駡聲。歡笑聲。狂呼聲。賣脆蘿蔔聲。葉子聲。一號一號……聲。充滿了全場。空氣異常悶人熱騰騰的。屁味。煙味。臭汗味……味也充滿了全場內。據說。

女侍者不祗是兜售茶。並且她們多有副業。兼操賣淫。入夜便携着白天主顧　男人—開房間。一次也得許多的夜度費。主顧也個有各人的。如果你還次喝二號茶。下次再喝三號的茶。她便與你翻起臉來。這時你身上　帶着的。表。戒指。禮帽。鈔票。元。紙烟。手巾。就有搶去的權利。但你和她理那她們和你駡起來。性情　的人不能和她們爭吵慢慢地來解勸。「下次我決不喝你們的了。一定喝你的。好嗎。帽子給我吧」。「明天你一定來呀」。這矛盾的醜事在這裏常常發生的。前排一位穿藍長衫的男人被女侍者的脅迫。不得已喝了她的茶。小費是水錢以外必須賞給的。所以喝她們一次水至少也得化上一角大洋才能使她們滿意。討她們的歡心呢。他除去茶資以外。小費分文未有賞給。這女侍者破口大駡起來。「你他媽的喝茶不給小費。誰管你白支使。誰是你的支使丫頭」。痛快連茶資給一角錢無事。不然把帽子拿過來　明天再拿錢贖」。說着她把他帽子拿走了。在休息時他實無法。才用一角錢將自己的帽子贖出來。這事在這裏天天必發生的呀。完場時一嘜嘜的人。從大門放出來。時候已夕陽西下了。街上燈火齊明。我順着馬路走向歸途來。

金友琴之洛神

王蕙芳親授梅蘭芳脚本

記者

名坤伶金友琴於今日晚場。在北洋演其新排名劇洛神於北洋戲院。按洛神一劇本綴玉軒獨擅之本。演曹子建與洛水神女佳話。友琴此劇為名伶王蕙芳親授。蕙芳於民元年時。名在梅蘭芳之上。今則以教授坤伶為生。平中名坤伶半出其門。是劇中新腔甚多。子甚繁。以唱做兼長之友琴演此。當必能精彩萬分。凡未聆過蘭芳此劇者。實不可不看。聆過蘭芳者。更不可不看。蓋彼此對照始知友琴可以號稱「梅派」非僅宣傳已也。

我的情史

應徵作品 「二五」

月難圓（下）

國民

不可鹵莽。雖說戀愛是高於一切。自由也是法律所賜予。但在舊家庭壓制之下。別說目的不能達到。縱或在偷偷摸摸的裏頭。得點甜蜜的享受。終非天長地久的計劃。據我看來。仍須以得到家長的同意為前題。不然便怕要有誘姦處女的罪名。永無會見之期呢。她聽我這話。亦頗表同情似的。欣然訂期而去。未及於亂。在這未實行同居期內。每逢星期六和星期日。她必溜出與我偕遊。後雙方為着調劑肉慾衝突起見。開了幾次房間。每次幽會。自有一種說不出的滋味。在這種情形之下。花好月圓。本想天長地久。永度甜蜜光陰。長享世間艷福。誰知好事多磨。蘧緣難久呢。一天。我正在工作忙得不可開交的當兒。手提幽器包袱。由西黑領導着她。向我公事房裏。我見她容顏憔悴。就知必有意外。一壁請她坐下。一壁細問她的來意。她含淚低聲的說。昨天晚上。她父親和她重復提到婚姻問題。她當時表示。堅欲自由戀愛結婚。她父親為着禮教的束縛。堅欲擇一門當戶對的人家。雙方各執己見。致觸父怒。並說已由友人的撮合。將與鼎鼎大名的中醫陳先生的第三公子訂盟。保你一世吃着。毫無顧慮。若謬執己見。辱我門楣。非以斷然手段。逐出門外。斷絕父女的關係不可。現在舊式家庭壓制之下。雖然無力再向家長提。最後要求。事到如此。我已屬於你了。如何的應付。如何的逃避。只有聽憑你來主意罷了。我聽她這些話。心裏立刻就像熱鍋上螞蟻般的焦急起來。我特地的安慰她說。此事關係陌倆非常重大。仍須三思。不可草率。若非正式成功。失保愛情。更須策出萬全。纔能得到家庭倡贊的樂趣。不然的話。我本是個鄉下人。逃往他埠一時必無相當的職業。自然要有經濟的恐慌。那時此地的繁榮既失。他處的生活又難。若說在此另覓房間。暗渡陳倉。藉成眷屬。若事機不密。一經你父查明。必然加我一個誘姦騙婚的罪名。還怕連你也不能行使自由呢。古人謂一失足成千古恨。再回頭已百年身。即此說也。據我看來。暫勿鹵莽。到萬不得已時。無論任何犧牲。也要達到你我愛好的目的不可。她經我這翻勸解和表示。如醍醐灌頂似的。欣然而去。不料月老無情。好緣難成。未及數日。接她給我一封永訣書。書達二十餘頁。一字一淚。不忍卒讀。略謂膽怯如鼠。一時窮於善策。我又受制家庭。無力掙扎。大好姻緣。已成鏡花水月。父母之命。祗好勉強忍受可也。接書展視。不覺心神俱失。真是欲哭無淚。急焚化之。以減其痛。此後浪遊數載。未獲一親芳影。真有人面桃花之感矣。

法治下國家有如此怪現狀？

圖解

一人寄長腿下。由販賣白面海洛英。致腰纏累累。大腹便便。背後仗有槍桿。流氓。局長。嬖倖。遂敢於一手玩弄官廳法律。圖遮天下人耳目。令錢萬能。乃敢藐視國法。悲夫。（記者）

繁華專電

◇皇宮電影院自中秋日由徐東明主演以來。每日上座不及五成。院方對後台底包。聲稱起碼要唱三個月。似此常賠。恐壽命不永云。

◇春和李吉瑞大敗後。現由雲麗珠主演。雲在津確能叫一堂顧客。但幾日場座亦不滿半堂云。

◇東門外磨盤街市立女醫局旁新築之嚴範公紀念醫院。工程已將完竣。聞華北上又將多一慈善機關云。

廣播無線電

天津今日放送節目

◇最新唱片 下午三點
◇津劇 下午三點十分
◇商業廣告 下午三點三十分
◇津劇 下午三點四十分
◇商業廣告「大舞台」 下午五點○○分
◇樂唱片 下午八點二十分
◇兒童故事「智董殺賊」 八點三十五分
◇氣象報告 八點四十分
◇商業經濟報告 八點四十二分
◇商業廣告 下午八點五十分
◇最新唱片 八點五十九分
◇時刻報告 八點五十九分
◇東亞新聞 下午九點○一分
◇廣播消息 下午九點十一分
◇明日節目預告及通告 下午九點十四分
◇商業廣告 下午九點三十分
◇今夢鼓曲「劇目臨時報告」 十點三十分

社會繁華鏡（七九）

本報特約撰述何怪石著

第一幕 坤伶

第三回 舊地重遊文抑霞財運亨通又逢劇老 依人作嫁古素梅否極泰來幸遇知音

叫那流氓打了兩個嘴巴。這時候古起家可急啦。揪住了流氓。直着嗓子喊巡捕。喊了巡捕來。歸了局子。打了個喧鬧官司。後來從流氓的嘴裏傳出來。不是跟素美嘔氣。找的是小長兒。小長兒聽見這個消息。也就有點兒撤脫。不大常往素梅那兒跑啦。旅館的房子貴。小長兒一撤勁。誰給拿這筆房錢。只好是趕緊找民房搬一搬家。也可以省幾個錢。找了幾天。在小巴黎二十幾號路。有一家業城米庄樓上。賃了兩間房。素梅住在裏間兒。古家老頭兒老婆兒住在外間兒。玉先生另在別處租了一間小平房兒。這們一來。可省多啦。省只管省。可是人口既多。收入一天三塊五塊不一定。戲雖然是唱着。日子可是越來越緊。素梅身上一件青緞子羊皮襖。三天兩頭兒進當鋪。有一位唐四爺在地面上很有點兒名望。時常捧一捧素梅。也不短往家裏坐坐兒。這一天天氣很冷。唐四爺來啦。直嚷屋裏冷。古老婆兒趕緊把外間屋煤球兒爐子搬了進去。唐四爺是新派兒的人。一看見煤球兒爐子。縐着眉毛說。快搬出去吧。這種煤球爐子。炭氣最大。嗅着人可不是玩兒的。老二你屋裏為甚麼不升個洋爐子。尤其是唱戲用嗓子的人。屋裏更不可以升煤球爐子。煤氣也能壞嗓子的。素梅聽唐四爺這一番話。說道。煤球爐子。我們怎麼不知道她有害呀。但是買一個洋爐子連烟筒。就得十來塊。那兒有那富餘錢。就是這煤球爐子每月的煤錢好幾塊。還該着人家的呢。唐四爺聽素梅說得可憐。遂說。不要緊。這安洋爐子的事。在我身上。明兒個我買了叫人來安。這算不了甚麼。說完了又坐了一會兒。起身回家而去。

天津寶成金店 日租界旭街北首 電話二二六○五

頭痛牙疼 患者請用（一星牌頭痛藥）主治男女老少百般頭疼一切牙疼及婦女經期頭疼牙痛等百病。此藥百中惟購顧務要認明（一星牌）以免魚目混珠每袋大洋三角

疙疸素 專治男女臉上一切疙疸面粉刺酒刺等症一擦除根每瓶八角 大東藥行經售處天津各生藥局單街子太和堂東門臉保太和慶太和北平東四牌樓東路北三和興張家口中 外埠均加郵力二角函內付款須用掛號信否則失落不負責信寄天津小站

特二區大沽路
東方電影院
今天日夜演（明日星期日起）
郎麗珠主演羅克朋
女俠黑牡丹
門票買一張贈一張
當日有效一律一角注意雙十節除演三場贈票當日無效

法界廿七號路
明星電影院
今天日夜開演
卅年來舞場紀實滑稽宮闈巨片
麥唐娜　薛愛黎　主演
璇宮艷史

法界綠牌電車道
新新電影院
今天日夜三場
賈波林主演
最大有聲音樂片
城市之光
今天早場
半裸的秘密
不日開演
福爾摩斯大破恐怖黨

法界天祥三樓
小廣寒大戲院
北平同德坤劇社
劉又萱　張蘊馨　蓋榮萱
花寶林　小雙玉　于紫仙　宋鳳雲　梁花儂　田韻昉　花鳳琴
早場開演
女子職業的奮鬥
晚場開演
頭本啼笑因緣
預告
戰地鶯花
擇吉公演

法租界天增里
光明電影院
今天日夜開演
玉女浩刧
百年前大文豪卓治杜摩利亞之著名小說也用偉大的魔力吸動她的芳心隨著她厭惡的她到天涯海角

法租界馬家樓
北洋戲院
本院敦聘南北馳名坤伶泰斗
金友琴
管紹華　周瑞安　侯喜瑞
周春亭　郭慶永　諸如香　梁桂亭　金鶴年　劉春利
今日早場　轅門射戟　安天會　全部法門寺　准代大審
今日晚場　豔陽樓　失街亭　全部洛神
明日晚場　頭二本連環套　准代盜鈎　四郎探母　坐宮　盜令　過關　見娘　哭堂　別家　准代回令
十日早場　群英會　來函特煩　餞春泣紅　另有說明
十日晚場　坐樓殺惜　玉堂春　由嫖院起至團圓止
票價　平民化大減價　二角四角八角　包廂四元　夜場六元　星期日夜場加價　樓上下前排一律四角　樓上下後排一律二角　包廂二元
下期預告
程玉菁　言菊朋　趙頌南
陳富康　王又荃　臥雲居士　李寶奎　錢富川
准於十三日登台露演

南市廣益大街
第一台電影院
今天特別表演三場
第一場　西片　捉賊爭婚
第二場　中片　三個父親
第三場　魔術　劉公魔術　海歌舞
開演時間　日場　電影二時開　魔術五時開　夜場　電影八時開　魔術十一時開
通票一律一角

法界綠牌電車道
新中央電影院
今天日夜准演（星期日起）
此片初次來津本院首先開演
四集　武俠驚險慘情　國產偉大佳片
文武香球
三點一刻　夜九點一刻　星期六星期日及加演午半五點　票價一角二角　包廂八角

法界[illegible]家口
春和戲院
奚嘯伯　雲麗珠　茹富蘭
張連亭　趙化南　陳桐雲　蘇富恩
今日早場　梅龍鎮　挑滑車　全部賀后罵殿
今日晚場　趙家樓　全部探母回令　坐宮　盜令　過關　見娘　哭堂　別家　准代回令
明日晚場　金沙灘　全部借東風　特煩茹富蘭飾周瑜當場舞劍　玉堂春　三堂會審
日夜同價　平民化大減價　樓下四角八角　樓上三角六角　現已售票
十月十號　雙十節　日夜公演
放過千部影片此片幸勿錯過這是歐戰偉大巨片
戰景驚險極偉大
配音　一九一四年　歐洲海戰大觀　有聲
情節悲慘盡萬分
偉大貢獻
賈波林　如此春夢
注意兩大佳片一次露演
頭場三點開演　二場一九點一刻　三場一九點一刻

乾坤再造膏
仲友文乾坤再造膏每張均有應症詳細穴道圖按病認穴按貼無不效如神問世三十餘載凡貼過此膏者莫不交口讚揚久已風行海內遐邇馳名賜顧諸君請認明仲友文乾坤再造膏背面印有蛋圖式桐鳳註冊商標方不爲若輩所騙也仲友文乾坤再造膏主治男子體虛腎虧精關不固夢遺滑精冷精清年老精衰先天不足後天失調虛勞下焦手足麻木筋疼骨疼感寒腹疼婦女雜勞血虛血寒月經不調赤白帶下漏帶下久不受孕小兒身虛脾胃弱面黃肌瘦痞疾腹疼肚大膏筋以上各症按病按穴按貼無不立能沉痾痊癒
仲友文乾坤再造膏每張一元每十張九元
北平大柵欄華美大藥房
天津單街子老德記藥房
濟南華歐藥房　張家口中華藥房　歸化中西藥房　保定中英藥房　石家莊亞洲藥房　太原華英藥房

日租界福島街
皇宮大戲院
今天日夜開演
本院敦聘南北馳名坤伶藝員
徐東明
于雨亭　雙艷　愛蓮君　李蘭亭
今天早場准演　查頭關　母女會　李陵碑　女起解　玉堂春　連營寨
今天晚場准演　花[illegible]蝶　水簾洞　南天門　會稽城　夜審潘洪
票價二角三角四角二元　對號入座四角　位隨票附收茶資九分

（北馬路）
華北電影院
今天日夜兩場
聯華公司最近出品偉大佳片
阮玲玉主演
全部玉堂春
票價一角　買一張送一張　日場三點　夜場八點半

日租界旭街北首
新明電影院
今天日夜開演　星期日起
宮闈的悲哀史
靈宮淚史
帝王的當頭棒
買一張贈一張
一律一角　包廂六角　日場下午三點一刻　夜場下午九點一刻
注意雙十節開演三場贈票當日無效

精美價廉　承蒙惠顧　收買金銀　竭誠歡迎　珠寶鑽石

清代稗事

英雄淚

有著作權不許轉載翻印

（七八）

胡諸哉遺著 南坪野樵評

第六回 玩蟾輝松窗談性理 探虎穴草寇受俘囚

一個姓吳名耐（看二賊姓名。知作者居心甚恕。不似水滸之恨毒也。）因家道貧窮。想出這條道路。公孫翼曰。我送你到衙門。就沒了你的命了。二賊叩頭如搗蒜。只求饒恕。公孫翼曰。放你也不難。你須改邪歸正。若再幹這個。我哥三個拿你如甕中捉鼈一樣。放開他。叫他把搶的人家的包袱。（主）狗皮縫的假虎皮。鐵打的假虎爪。棗木槓子。（賓）及我們的小褂菜刀。全送出來。萬班吳耐二人說。是。謝三位爺。磕了兩個狗頭。進了窩。把東西送出。乃將包袱還了王二王三。感恩不盡。叩謝而去。（了）狗皮槓子燒了。狗爪扔在水裏。（了）小褂崇翰穿上。菜刀交與家人。同鍊斧拿回去。（應）說給二賊。明日把窩窿堵了。自己去罷。（了）三人出了林子。穿上長衣。（應）各自回去睡了。（應）三個學生。共合四十五歲。就作這冒險的事。若有傷亡。悔之何及。不知自古俠烈一流。皆是胆大氣豪。急人之急。出于天性。非強為也。（收到性字妙。）

此回作孝弟忠恕四字。而以弟與恕為重。蓋惟孝始能弟。惟忠始能恕也。人何以性善。堯舜之道孝弟而已矣。夫子之道。忠恕而已矣。由孝而推之弟。由忠而做出恕。性善之事。二端盡之。若莊公叔段。惟其不孝。所以不弟。惟其不忠。所以不恕。凡此

拾萬袋

疏風散

專治傷寒感冒頭痛身燒四肢疼痛以及四肢腰背風寒疼痛每至秋冬必犯者無論病之新久服之無不神驗本散劑有散風退熱活血止痛之功而無汗多傷氣之弊內容佐使得宜為最著成績之聖方非市上之單方可比

茲為創銷起見半價出售拾萬袋 每袋收洋二角函索加郵費四分郎行寄奉一袋額滿按定價四角發售

多福大藥廠啓

天津法租界三十二號路六十七號 電話三局〇〇五二號

各大藥房各商店均有代售

本廠第一營業部 天津義租界大馬路新天津報社內 電話四〇五九七號

淋濁洗療液

招請外埠經理

此液專治男子淋病女子白帶有不打針不服藥不痛苦三大特色新淋一星期保愈久淋三星期斷根凡患淋病久治不愈諸醫束手者一經此液洗射無不藥到病除洵治淋症之無上聖藥也用法簡易一切盡詳『延嗣寶』

『後』（函索）（即寄）價目每瓶二元五角 打二十五元 洗療器男用七角女用四元外埠函購起碼兩瓶寄費加一茲因外埠紛紛函購日益衆多特登廣告招請外埠經理俾患者得就地購用之便如有願担任代銷者請函來接洽至於佣金折扣較優另備詳章承索郎寄

延嗣醫院 院址天津日租界福島街一號電話二局一五四九

癮病幸福

德臣氏秘製戒烟膠囊

大凡市售戒烟藥者夥矣而流毒害人之藥居多果能收其功效鮮矣雖然藥品經過官廳化驗發照准其銷售一經用主服之不但烟癮未斷而落成流毒藥癮以致不能脫離按受騙者實居多也本房聲明

致保內無絲毫毒質無藥味斷法神速決不能爭成藥癮之患想要脫離苦海現時晉去秋來戒除嗜好之良期莫誤本房為癮君恢復健康此一種減半收價每盒一料二十四付保健藥水一瓶胃敝四付原價十六元僅收八元中癮一料特癮兩料十二日完全決不受痛苦代售處濟南緯一路延年堂青島金鄉路太和泰石家莊石門日報唐山橋立街中西大藥房張家口邊路街泰和玉・北平分號西前外勸業場二層樓天津總號北馬路郵局斜對過支號法界泰康商場二樓

永德藥房

一品堂廣藥莊

啟者老舖廣東今分在天津日租界旭街專售廣東丸散各種膏丹丸散

強精補腎丸

主治氣虛腎虧，陽痿不舉，夜夢遺精後，頭暈眼黑，腰腿痠痛，先天不足，天癸損弱等症，久服延年，種子多嗣

價目 每瓶六付洋一元 每一打大洋十元

男婦種子丹

主治男子氣虛陰虧，精寒腎冷，婦人血經不調，久不受孕，一料共六十粒，每日男婦各服一粒，服藥之時，日限期內，謹戒房慾三十日為度，此藥百發百中，其效如神，

價目 每一料大洋三元四角

通經活血丸

主治婦女，行經併月，經閉不通，瘀血塊，乾血癆症，午後發燒，寒熱往來，臨時難產，胎死腹中，衣胞不下，惡露不淨，奇效催胎化血，靈驗如神，

價目 每付二角五分 一打二元五角 加料每丸五角 一打大洋九元 上品每丸一元 一打大洋十元 極品每丸五元 一打洋五十元

●本堂奉送藥目全書來函速寄●

丁孟蘭養血調經丸

主治婦女經血不調，經前錯後，忽多而少，血色不正，氣血兩虧，腰腿痠痛，崩漏白帶，行經腹痛，子宮寒冷，久不受孕，滑胎漏血，胎動不安，久服養血種子，安胎培補中氣，開胃健脾

價目 小盒六付一元 一打大洋十元 大盒十四付二元 一打洋二十元

舒肝化鬱丸

主治男婦肝鬱不舒，胸膈悶堵，腹滿膨脹，兩脇刺痛，倒飽嘈雜嘔吐，痰水噯膈，反胃心胃疼痛，陰肝旺，虛熱上蒸口苦，無味不思飲食，肝鬱流串，四肢抽痛，婦女氣滯血瘀，經閉不通

價目 每付一角 每小盒六付洋五角 一打洋五元 大盒十二付洋一元 一打洋十元

總經售處 一品堂 分設天津日界旭街中間路西 電話二局一三三四

武術小說

五女七貞

有著作權不許轉載翻印

（一二）

（周坪鎮作）（劉子清校正）

前一站，天霸捧刀往前一攛便來到羣賊的近前，賊中爲首的那個人，紫臉膛黑鬍鬚，手持金背砍山刀，在那賊的背後，所跟的賊人，都是神頭鬼臉濃眉立目，在那紫面人貼身最近的有兩個和尚，各抱月牙方便鏟，右面站着兩個後生，一個托槍，緊後頭有一個大禿子，左手抱着鑽船鐵拐，右手擎一口，鮎魚頭的鋼刀，天霸高聲喝賊，說羣賊，沒要逞强，現有蘇州府八班的大都頭，黃老太爺在此，話言未了，就在那紫面人的背後，竄出一個後生，顫槍就扎天霸，天霸往旁邊兒一閃，留神看那後生時，認得原來是自己的盟姪濮志忠，由在惡虎村的時候，志忠就跟濮二爺練了一條好花槍，因爲黃天霸在惡虎村，鏢傷二友，把他的叔父打死，他就跟他嬸娘在郝家院住了，這麼幾年，聞道神郝士洪，接了陸凱的請帖，才同着武三爺過繼的兒子武志孝，又跟兩個舅舅說明，要跟郝士洪來，給叔父報仇，綠林道，最重孝心報仇，又遇見老賊郝士洪，不明事理，就把他兩個人帶來了，今天跟着來劫殺大人，又趕上黃天霸擱什罵陣，這兩個小孩兒的孝心一動，當着衆人打算要作一件出乎其類，拔乎其粹，壓倒羣賊之事，其實他們是乍出世的牛犢不怕虎，又如同小馬乍行嫌路窄，大鵬展翅恨天低，濮志忠他也不問動的動不的，他竄出來顫槍就扎，天霸閃身躲開，濮志忠用槍一指說道，惡賊黃天霸，殺叔之仇不共戴天，你還認得小太爺不，說着千惡賊萬惡賊的罵不絕口，就混廢罵，天霸還眞沒生氣，因爲也是念他一點孝心，天霸用手一指說道，老賢姪，難得你這份孝心，當初的確是我作錯了，因爲他無論作什麼事，我也不應該把他致於死地，現在我可後悔了，今天遇見了你，你秉着孝心，要替你叔父報仇，我就應該把腦袋伸到你的面前，請你一刀把我殺死，我就算成全了你的孝名，可無奈有一樣兒，現在我正在辦着國家正事，實在不能成全你，你可以離開這夥强賊，回你的原籍，等我把大人保進京都完了公事，必去到我哥哥的坟前燒紙，你就在那兒一刀把我殺死，我是死而無怨，你如要不聽我良言相勸，賢姪我告訴你，我可辦的是國家公事，我認的你是我盟姪，我的刀，可不認的你是濮志忠，濮志忠一咬牙說道，任你千招變化，小太爺我有一定之規，說着顫槍分心便刺，天霸閃身躲開，說道，我與你叔父是八拜結交，這頭一招讓你，濮志忠那聽這套，不等天霸說完，他是掄槍兒就砸，天霸又往旁邊兒一閃，說道，這二槍我念其你的孝心，也讓了你，你要再無情無理，說着把刀換右手，說道，我可顧不了許多了，濮志忠，並不答言，分心便刺，天霸閃開又未還招，這時大人在轎子裏看個正着，一看天霸兩次並未還手，別看大人是四品皇堂，這個武一他是一竅不通，跟着大人就問計全說道，計壯士，怎麼天霸不還手，是他怯敵呀，還是那個小孩兒，武藝太好呢，孫玉堂給大人請安說道，跟大人回，我計大哥不認的這個小孩兒，這個小孩兒是惡虎村，濮天虯的親姪兒，天霸是讓他幾招，不是懼怕他，你看着他必能打勝仗，這句話尚未說完，

緊要聲明

啟者舍侄秉豐因游蕩成性不服管訓誠恐其在外有不肖行爲致累及鄙人爲此與其叔侄關係俟後伊如有向親友借貸等情鄙人概不負責特此聲明

張魯珍 張振華 啟

海狗樓 **健腎丸**

此丸專治擦男子腎虧陽痿精冷無子嗣遺精早洩乏嗣腰膝酸軟一切腎虧虛弱等病服之健腎培元老少咸宜功效偉大每盒洋一元九角

天壽堂 **姑嫂丸**

此丸專治婦女經期不調血色不正或少或多或前或後遠近經脈赤白帶白淫子宮寒冷及婦女多年難疾一切暗病久年不育每盒一元

怡兒亭 **淋濁敵** 藥片

凡五淋白濁急性慢性新久淋濁或婦女白帶保能根本治療永不復發功效確切服藥一日痛止三日濁清七日斷根每瓶大洋一元五角

一足牌 **拔毛藥**

男子兩腮鬚髭女人腋毛毫低胸手毛等三分鐘化淨百發百中每盒一元◇函購加郵二角信內付款須用掛號信否則失落不負責函購信寄天津小站大東藥行

△經售處天津法界生春陽◎單街子太和堂◎北平東四牌樓北東三和興◎濟南普利大街東亞藥房◎太原府太谷縣恒泰昌◎中華◎大連西崗德記西藥房◎青島金鄉◎張家口◎唐山新立街中西藥房◎天津分◎司◎汾陽永和◎石家莊新華大藥房◎保定◎盛泰◎南宮縣生恒號◎塘沽曾安堂◎鄭州苑陵街廣德公司◎流春義◎榆次廣利棧內泰記◎興隆長治泰生記公司◎駐馬店萬亭通◎武邑縣山興◎大同府福興◎交河泊頭中西藥房◎連鎮龍泉湧◎光同心堂◎山海關◎海北書局◎同泰豐◎

濟癩瘡癬 聖靈膏

最新科學製劑氣味清香不汚衣服滋潤肌膚專治面生粉刺身起汗斑燙傷刀傷碰傷疥癬濕疹惡癬耳瘡乳瘡凍瘡腎囊風瘡胎毒黃水禿瘡蠍螫蟲咬腳氣臁瘡坐板瘡瘰癧鼠瘡內外痔瘡一切大小爛瘡皮膚各症一擦此膏深入腠裏殺毒吸毒

三分鐘止痛癢

數次化腐生新愈後無痕每大盒洋五角小盒三角

總發行 惠民藥房

天津南市平安大街由燕樂昇平往西走路南 經售處法界森記稻香村北門外協成信唐山德彰德同春順傷道生保定中外濟婦嬰 中德北平華美張家口中華石家莊信德恒太原三晉徐州中法青島新民山海關外 華歐新鄉五洲開封太和鄭州醫華

皮膚病多日不見好者請速購

屈臣氏老牌 **萬應藥膏**

行銷各省已九十餘年功效高於一切皮膚病第一專藥專治小兒胎毒濕毒禿瘡薄皮瘡手瘡黃水瘡虫咬瘡及疥瘡外傷等症無不立奏奇效 △每盒價大洋六角

持此廣告來買可省一角

天津英租界中街 日租界旭街 屈臣氏藥房啟

調氣開胃 **舒肝丸**

枯瘦此症皆因悶氣而生或勞碌積疾或因夫妻反目悶氣在胸無論男女老少服此丸舒肝順氣活血定痛開胃進飲食除膨脹消鬱悶通暢清濁之氣鬱者一料痊愈者三料全愈每料二元三料五元舒肝膏每貼一元 此丸開鬱平肝主治膨悶脹飽胸脅串痛食後發噎飲食減少日見形容

通竅立聽 **耳聾丸**

內人之性急暴烈冲動耳膜或怒氣傷肝痰氣上攻或大病後失調如樹音蟬鳴或耳底流膿出水不止迸燕子穿雲之神速每料一料保好重二料保除根每料二元每三料五元 人若耳聾形同木偶雖有奇才亦無用矣此丸專治男婦老幼耳聾耳鳴耳聤耳底流膿或傷脾或因槍砲震聽有如

包愈癲狂 **羊角瘋**

痰氣上逆血迷心竅頭暈眼花跌倒不省人事牙關緊閉叫如猪吼口吐白沫或一月一犯或月犯數次甚者損傷肢體成爲殘廢之人服各藥無效者急服此藥二三料完全保好永保不犯每料二元每三料五元 分爲五癇瘋皆因驚憂或二目發直倘過急熱肝火上升

真正美容 **洗臉水**

中燥在臉上立見功效能使皮膚光潤面似荷花出水一般三瓶後仙在手 每瓶四角每三瓶一元特等每瓶一元 專治男女老少臉上黑痣不明皮膚不和起小疙瘩雀斑紅點粉刺等一症洗臉後全愈

胎毒小兒 **八寶丸**

專治小兒有先天之毒生產後必然頭面週身肛門紅紫斑點潰破流水成爲胎毒胎練急服此丸立時全愈每瓶六角 天津東北城角南郵政局旁三多街內坐北△外埠函購均加郵費不折不扣數到奉上不便郵票代價

仁德堂老藥店

各種花茶 香濃味厚
裝璜美觀 一概價廉
饋贈親友 禮券方便

裕昇茶莊 北門外 電話五局二四八六號

完全保好 **淋濁丸**

此丸專治各種淋病無論淋或白濁黃淋紅淋或尿淋火淋白淋刺疼難忍或尿前尿後代淋白或婦人淋病一切淋病傳染等木淋根者請君急服此藥輕者二付重者六付元全保了除根如若不好退回錢每付四角每六付洋二元

男女耳鳴 **耳聾丸**

本堂秘製絕方敢稱全球獨一無二服者均著奇效專治男女耳內蟬鳴作響或因久病耳聾通滯成聾或因急怒傷肝腎虧虛火上升或槍砲震聾或病後耳病屢治不好此丸功能通經開竅 傷氣血肝鬱上行或耳底疼痛或致耳鳴立止耳聾立聽耳音明亮矣輕者一料重二料除根每料二元每付二角

調氣開胸 **舒肝丸**

男子心腎虧虛肝自旺女子血虧肝氣生凡男女肝胃不和氣逆不舒之病皆由悶氣生事暴怒傷肝飢飽傷胃思慮傷神情志不遂以致熱積聚膨悶脹滿兩脇肝鬱串疼或食後嘔吐酸水打嗝咽不下飯心跳氣短過身酸痛面黃枯瘦或服多藥無效速服此丸功能日久肝氣血兩虧養胃調鬱氣養心血健脾開胃輕者一料重二料全愈每料十二付洋二元九角

天津南馬路榮業大街北口內 **春和堂藥莊** 外埠函購不加寄費郵票匯票均可代價

代售處石家莊同樂街新天津報分社張家口東關街雙興成秦皇島瑞昌號

婦女調經 **養血丹**

婦女以血爲主行血則百病不生最怕血不和準常生康健百病不生最怕經血不調閉經憂愁以致經血不調忽多忽少行血頭疼子宮寒冷萬難受孕或血崩不止或不見血或閉經 止血暈腰疼面黃咳嗽燒冷氣短或悶氣瘀條右塊或產後瘀血過多心慌不安或婦女乾血子宮止白帶胃胸此愛弹悶胃實婦女保身之聖藥每料二元每付二角

立止滑精 **養腎丸**

凡得夢遺滑精之病危險萬分病皆因腎水相耗虛火安此故而精關不固以致夢遺精寒無勤但手淫過度遺精不止每月有犯三五次年歲不能延年 或青年破身太早不心腎久洩精日久面黃肌瘦腰腿酸軟身無力氣短有力或治多次無效速服此丸滑精當日立止保腎固精養氣補血安神永保康健輕者半料保好重二料全愈每料十二付二元每付二角